P.E.RE S.MARTIN 1343

LOS ANDES

CATORCE PAGINAS
Precio del Ejemplar $ 15,00

Año XCIV | Registro Nacional de la Propiedad Intelectual Año 1974: Nº 1.270.582 | MENDOZA — Martes 17 de Febrero de 1976 | Publicación adherida al Instituto Verificador de Circulaciones | Núm. 31.189

El Poder Ejecutivo clausuró el Parlamento

Retiró todos los asuntos pendientes que fueron sometidos a consideración del periodo de extraordinarias. Los fundamentos

BUENOS AIRES, 16 (NA). — El Poder Ejecutivo declaró esta noche finalizado y clausurado el periodo de sesiones extraordinarias a que fuera convocado el Congreso de la Nación y dispuso retirar todos los asuntos pendientes que fueron sometidos a su consideración, incluidos los pedidos de acuerdo, fundamentándolos en los cambios registrados en el elenco de ministros del Poder Ejecutivo nacional y "atendiendo a la peculiar situación existente en el ámbito socio-económico y político institucional".

La medida fue dispuesta por un decreto que lleva el número 627 y está suscripto por todos los ministros del Poder Ejecutivo, señalándose en sus fundamentos la necesidad de reformular los textos normativos que dieron base a la convocatoria de sesiones extraordinarias".

El decreto está acompañado por un mensaje suscripto también por todos los ministros, por el cual el Poder Ejecutivo pone en conocimiento del Congreso Nacional el texto del decreto 627.

La medida fue extensamente analizada en la reunión de ministros realizada esta mañana y posteriormente suscripto en otra reunión que se realizó en la Casa de Gobierno, que había sido convocada a ese efecto, a partir de las 20.30, por el secretario técnico y privado de la Presidencia de la Nación, Julio González.

Esa reunión fue muy breve y al sólo efecto de la firma de este decreto, que una vez refrendado fue llevado a la firma de la jefe del Estado, en la residencia de Olivos, por González.

Finalmente, su texto fue distribuido por la Secretaría de Prensa y Difusión de la Presidencia, poco antes de las 23.30 de hoy.

Mientras los ministros permanecían reunidos con Julio González, trascendió que el titular de la cartera del Interior, Roberto Ares, convocó a Ricardo Balbín y Arturo Frondizi, sin que pudiera conocerse el motivo ni la oportunidad en que se realizarían las reuniones con esos dirigentes, si bien se dijo que la convocatoria tenía carácter de urgente.

Texto del decreto

BUENOS AIRES, 16 (Télam) — Se dio a conocer esta noche el decreto 627 del Poder Ejecutivo Nacional, adoptado en acuerdo general de ministros, por el que se da por terminado el actual período extraordinario legislativo y se retiran los asuntos pendientes que fueron remitidos para la consideración parlamentaria.

Su texto es el siguiente: "visto y considerando: los cambios registrados en el elenco de ministros del Poder Ejecutivo Nacional; y atendiendo la imperiosa necesidad de proyectar leyes adecuadas a la peculiar situación existente en el ámbito socio-economico y político-institucional, el Poder Ejecutivo considera conveniente el retiro de todos y cada uno de los proyectos de leyes, pedidos de acuerdos y demás actos que dieron lugar en su oportunidad a la convocatoria a sesiones extraordinarias del Congreso de la Nacion, en consonancia con lo dispuesto por los artículos 55 y 86 inciso 12 de la Constitución Nacional, a los efectos tambien de reformular los textos normativos que dieron base a dicha convocatoria.

Por ello, la presidente de la Nación Argentina en acuerdo general de ministros, decreta:

Artículo 1º - Declárase finalizado y clausurado el período de sesiones extraordinarias al que fuera convocado el Honorable Congreso de la Nación por los decretos 2871 del 10 de octubre de 1975 y 2994 del 16 de octubre de 1975; 3098 del 23 de octubre de 1975 y 3804 del 11 de diciembre de 1975 y retirados todos los asuntos pendientes que fueran sometidos a su consideración.

Artículo 2º - Comuníquese, hágase saber al Honorable Congreso de la Nación, publíquese, dése a la Dirección Nacional del Registro Oficial y archívese".

El mensaje

BUENOS AIRES, 16 (Télam). —La decisión del Poder Ejecutivo de dar por terminado el actual período extraordinario de sesiones fue comunicada a las autoridades de ambas cámaras del Congreso Nacional a través de un mensaje a las autoridades parlamentarias.

La comunicación del Poder Ejecutivo lleva el número 628 y expresa lo siguiente: "El Poder Ejecutivo tiene el honor de dirigirse a vuestra honorabilidad a fin de poner en su conocimiento el decreto Nº 627 del 16 de febrero de 1976, por el cual se retiran todos los proyectos de leyes, pedidos de acuerdos y demás actos incluidos en el temario de las actuales sesiones extraordinarias a que fue oportunamente convocado ese honorable Congreso. Que declara asimismo finalizadas y clausuradas por los motivos que se consignan en los considerandos del mencionado acto dispositivo.

Dios guarde a vuestra honorabilidad".

Posición del radicalismo

BUENOS AIRES, 16. (NA). — Los bloques de senadores y diputados de la Unión Cívica Radical, en un comunicado difundido esta noche en el Parlamento, declararon que la decisión del Poder Ejecutivo de retirar los asuntos pendientes en el Congreso, se contradice con el decreto 620 del viernes pasado, en el que se resolvió convocar a asamblea constituyente, para lo cual es indispensable el concurso del Poder Legislativo.

Las bancadas radicales, en el documento, afirman que el Congreso está facultado para autoconvocarse y anuncia que implementará esa autoconvocatoria, tras reclamar de los otros partidos políticos su decisión al respecto.

Juicio político o inhabilidad presidencial

BUENOS AIRES, 16. (NA) — Sólo mañana por la noche, cuando agote sus deliberaciones la comisión de labor parlamentaria, se sabrá si en la sesión de tablas que debe celebrar el miércoles la Cámara de Diputados de la Nación, la bancada de Fuerza Federalista Popular reclamará el tratamiento sobre tablas del proyecto de juicio político a la Presidente de la Nación.

La iniciativa fue dada a publicidad el viernes 5 de diciembre y, hasta ahora, no fue considerada por la comisión de juicio político.

Un proyecto similar del sector Bloquista fue desestimado tiempo atrás por esa misma comisión parlamentaria.

La decisión de los legisladores de fuerza federalista popular de concretar su planteo en el recinto no dependerá de la previa autorización de la comisión de labor parlamentaria.

Reglamentariamente pueden formularlo en cualquier sesión en el tramo establecido para la solicitud de pronto despacho. Para su tratamiento sobre tablas, se requiere el pronunciamiento afirmativo de no menos de los dos tercios de los legisladores que en ese momento ocupen sus bancas. De acuerdo a la composición política de la Cámara de Diputados, es fácil advertir que la proposición del bloque de Fufepo no alcanzará de ninguna manera éxito en la votación.

Ya el martes anterior cuando la solicitud de juicio político quedó diferida para la reunión de mañana de labor parlamentaria, quedó claro se había abierto una deliberada pausa en busca de enhebrar coincidencias. Las consultas que se realizaron a lo largo de la semana anterior, y que en el Congreso Nacional se reanudaron a partir de hoy, no parecen haberlas logrado.

El sector opositor de mayor peso numérico —la Unión Cívica Radical— estima que la "grave emergencia nacional" requiere una cirugía urgente, que no se vería facilitada por un juicio político cuyo proceso es tradicionalmente lento.

En Mar del Plata, el jefe de los diputados nacionales radicales, Antonio Trócoli, acaba de ratificar esta apreciación, a la vez que fijó la posición partidaria para la solución de la crisis: "La Presidente de la Nación —dijo— debe renunciar o ser declarada inhábil, ya que estimo que un juicio político es prácticamente imposible".

En la misma actitud —la de declarar a María Estela Martínez de Perón como inhábil para continuar desempeñando el cargo presidencial— está ubicado el "grupo justicialista de Trabajo".

De todas maneras, tampoco esta proposición podría, al menos por el momento, obtener una votación mayoritaria en Diputados. Salvo, una conjetura que no se descarta, que un crecido número de legisladores oficialistas no se hicieran presentes en el momento de producirse la compulsa.

No falta quienes aventuran la predicción de una deliberada ausencia de no pocos de los diputados de extracción obrera. Fundamentan esta opinión en el notorio alejamiento producido entre la jefe del Estado y la dirigencia del movimiento obrero organizado.

El radicalismo, y sus circunstanciales aliados parlamentarios, se inclinan en favor de una asamblea legislativa que, además de pronunciarse por el alejamiento de la Presidente de la Nación, procedería a la inmediata elección de su remplazante. Este, el futuro jefe del Estado que se juega en esta hipótesis, podra ser tanto un civil como un militar en actividad.

Hoy, voceros radicales reiteraron ante los líderes parlamentarios de FUFEPO la inconveniencia de plantear en la sesión del miércoles la necesidad del juicio político. Para adoptar una decisión definitiva, los doce integrantes de la bancada de Fuerza Federalista Popular deliberarán mañana antes de la reunión de la comisión de labor parlamentaria. También lo harán el bloque oficialista que capitanea José Amerise; de la Unión Cívica Radical, que encabeza Antonio

(Pasa a la pág. 3, col. 4ª)

Incrementan su precio 4 periódicos

BUENOS AIRES, 16. (NA). — Cuatro de los principales matutinos de esta capital incrementaron su precio desde hoy y se venden a 20 pesos el ejemplar.

La medida fue adoptada por "La Prensa", "La Nación", "Clarín" y "El Cronista", los que se vendían hasta el sábado último a razón de 15 pesos.

Hoy "La Nación" ya anuncia que su ejemplar dominical costará 30 pesos, mientras que "La Prensa" y "Clarín" no indican el precio de esa edición. "El Cronista" no se publica los domingos.

El otro matutino que se publica aquí los lunes "Ultima Hora", continuaba vendiéndose hoy a 15 pesos el ejemplar.

La inactividad empresaria tuvo un alcance casi total

La APEGE afirmó que se actuó contra el desgobierno

BUENOS AIRES, 16. (NA) — "Los empresarios no han actuado contra nadie, pero sí contra el desgobierno. No lo han hecho por un interés sectorial, sino que lo han hecho por el orden, la seguridad y el bienestar de todos los argentinos", se expresa en un comunicado de la Asamblea Permanente de Entidades Gremiales Empresarias (APEGE) que efectúa un balance del paro realizado hoy, señalando que la inactividad fue casi total en la mayoría del territorio nacional.

Según la evaluación efectuada por el nucleamiento empresario, el paro fue cumplido por el 100 por ciento del empresariado de Catamarca, Córdoba, Entre Ríos, Mendoza, Neuquén, Río Negro, San Juan y San Luis. La inactividad habría llegado al 95 por ciento en la Capital Federal, Buenos Aires, Chubut, Misiones, Salta y Santa Fe.

En Formosa y Santa Cruz el paro se cumplió en un 90 por ciento de las empresas y en Santiago del Estero la proporción fue del 80 por ciento. En Corrientes y La Pampa el paro alcanzó al 70 por ciento y la APEGE no tenía información de los alcances de la medida en el Chaco y Jujuy.

En la Capital Federal fueron muy pocos los comercios que abrieron sus puertas, alcanzando el cierre a los bares, restaurantes y almacenes.

En el Gran Buenos Aires el paro fabril también fue casi total, afectando especialmente a la pequeña y mediana industria, cumpliéndose con algunas restricciones el servicio de transporte automotor de pasajeros.

Los hoteles permanecieron abiertos, pero cubriendo sólo una guardia mínima para atender sus servicios.

Las empresas periodísticas trabajaron normalmente, con excepción de Editorial Abril, donde el personal de seguridad impidió la entrada a empleados administrativos y periodistas.

Como es sabido, las empresas de capital extranjero no cumplieron la medida de fuerza, por lo que la inactividad no fue tan pronunciada en las grandes plantas industriales.

El presidente de la Federación Económica de Buenos Aires, Félix Villarreal, declaró esta tarde en la sede de la Cámara Argentina de la Construcción, donde funciona la APEGE, que el paro "masivamente apoyado por el empresariado, con la comprensión y solidaridad de obreros y consumidores, significó el mas enérgico repudio a la política económico-social imperante desde 1973".

"Esta demostración de verdadera unidad empresaria en la lucha por la defensa de sus intereses y del país —dijo el titular de FEBA— constituyó un claro repudio a los pseudo dirigentes responsables de esta crisis, que intentaron, sin éxito, frenar la protesta del auténtico empresariado".

Una declaración

En las últimas horas de la tarde, la APEGE dio a conocer la siguiente declaración:

"El empresariado argentino resolvió y realizó el paro de actividad empresaria del 16 de febrero de 1976, como acto de protesta ante las equivocadas filosofías económicas y políticas que han sumido al país en el caos económico y en el desorden institucional. Al no haberse obtenido su rectificación ante claros y fundados reclamos, se ha realizado esta acción, auténtica y espontánea, ejerciendo los derechos cívicos con profunda convicción y sin temor ante injustas amenazas de represalias.

"Los empresarios argentinos no han realizado un acto de fuerza, sino que el paro ha demostrado la fuerza de la verdad, apoyada en los principios fundamentales de libertad y justicia. Los empresarios no han actuado contra nadie, pero sí contra el desgobierno; no lo han hecho por un interés sectorial, sino que lo han hecho por el orden, la seguridad y el bienestar de todos los argentinos.

"A quienes han acusado de falta de unidad y renunciamiento empresario, el paro del 16 de febrero de 1976 es una respuesta firme que nadie puede ignorar y en definitiva, esta accion gremial empresaria, necesaria pero no deseada, que ha sido unánimemente apoyada, demuestra que el país no se consolidara con demagogia sino con trabajo efectivo al amparo de la libre iniciativa y capacidad de los argentinos para remover las causas del atraso, la injusticia y la inmoralidad. En esta acción nadie debe excluirse y sólo quedarán definitivamente marginados quienes fueron culpables del desastre nacional y quienes no adviertan el caracter genuino, masivo y voluntario de este acto de protesta y quienes no asuman, en lo sucesivo, las actitudes que reclaman las dolorosas circunstancias que vive la Nación", finaliza diciendo APEGE.

"La asamblea permanente de entidades gremiales empresarias agradece a los trabajadores, consumidores y población en general la comprensión demostrada, que ha permitido que esta trascendental jornada se realizara en orden, conforme a la intencion de los hombres de empresa argentinos".

A los muchos inconvenientes que originó ayer el paro empresario se sumó el del cierre de las casas de comida. Como el que ilustra el grabado, la totalidad de estos negocios permaneció cerrada. (Radiofoto de NA).

Repercusiones de la medida en el interior

ROSARIO, 16, (NA). — En el sector comercial de esta ciudad se advirtió con mayor intensidad el paro de actividades dispuesto por la APEGE. Pudo apreciarse que no abrieron sus puertas bares, hoteles y restaurantes y grandes comercios. En los barrios, los efectos de la medida fueron menores.

Los comercios minoristas y supermercados atendieron al público hasta agotar sus mercaderías esenciales. La Asociación Empresaria de Rosario — adherida a la CGE— no acató el paro pero admitió su incidencia en el sector comercial.

El transporte urbano e interurbano funcionó con normalidad y un dirigente metalúrgico informó que en principio se pensó en ocupar todos aquellos estableciminetos que no abrieran sus puertas, pero que luego se desistió de tal actitud en razón de que la actividad no sufrió alteraciones y se lo consideró innecesario.

En los grandes centros fabriles —como San Lorenzo, Fray Luis Beltrán, Puerto San Martín, Capitán Bermúdez, Granadero Baigorria, Villa Diego y Gobernador Gálvez—, se trabajó normalmente, con excepción de las empresas constructoras existentes en la localidad mencionada en primer término.

En Mar del Plata

MAR DEL PLATA, 16 (NA). — Un número elevado de comercios permanecieron esta mañana con sus persianas bajas, en adhesión al paro de 24 horas dispuesto por la APEGE, en tanto otros cerraron cerca del mediodía tras haber abastecido a la población de artículos esenciales.

La adhesión al lock-out fue importante por parte de las entidades nucleadas en la Unión del Comercio, la Industria y la Producción (UCIP). Adhirieron también al paro: Asociación de Hoteles, Restaurantes, Bares, Confiterías y Afines, Bolsa de Comercio de Mar del Plata, Cámara Marplatense de Industriales del Pescado, Cámara Argentina de Buques Pesqueros de Altura, Cámara Argentina de Productores de Filetes de Pescado, Cámara de Industriales de Harinas y Aceites de Pescado, Cámara del Transporte Automotor de Cargas de Mar del Plata, Cámara Marplatense de Sociedades Anónimas, Centro de Constructores y Anexos y Sociedad Rural de Mar del Plata.

Por su parte, la CGT y 62 Organizaciones local calificaron a la actitud empresarial de "cierre agresivo, sedicioso y subversivo". El titular de la central obrera marplatense, Roberto Cemaschi, dijo, incluso, que "quienes prestan su adhesión a esto le dan la espalda al país" y recordó que "ya en la anterior presidencia del general Perón, aplicaron prácticas parecidas, escudados entonces en la tristemente célebre sigla ACIEL".

En Bahía Blanca

BAHIA BLANCA, 16 (NA). — El paro dispuesto por la APEGE y la Corporación del Comercio y la Industria de Bahía Blanca, tuvo amplia repercusión en el pulmón comercial de esta ciudad, ya que ningún negocio abrió sus puertas, aunque en algunos barrios la actitud de los minoristas fue dispar.

La Corporación del Comercio y la Industria afirmó que el paro fue de "resistencia a la voracidad fiscal, frente a la caótica situación económica que soporta la República".

La entidad destacó el respaldo tributado por los comerciantes e industriales al paro de hoy. Se indicó, además, que los productores agropecuarios cumplieron la medida en su totalidad, aunque no interrumpieron las actividades dentro de los establecimientos, tal cual había sido acordado.

El paro en Córdoba

CORDOBA, 16 (NA). — El paro dispuesto por la Asamblea Permanente de Entidades Gremiales Empresarias (APEGE), en protesta contra la orientación impresa a la economía nacional por las autoridades del ramo, se llevó a cabo de modo evidente por la totalidad del comercio mayorista y minorista y un ponderable sector

(Pasa a la pág. 3, col. 3ª)

Perette: "el Congreso deberá asumir su responsabilidad"

Por orden de Difusión fue clausurado el estudio donde debía grabar un programa. Declaraciones sobre golpismo

BUENOS AIRES, 16 (NA). — El senador radical Carlos Humberto Perette sostuvo que "hay muchos sectores adictos al gobierno que son los que están más interesados en el golpe militar y se habla más del golpe militar en la casa de gobierno que en los propios cuarteles" y afirmó que "el sector dominante del poder es el más interesado en la anulación del sistema constucional de la república porque es ahí donde está su enjuiciamiento y es de ahí desde donde saldrá la responsabilidad de la democracia exige de los que han conducido pésimamente la vida pública argentina".

Expresó también que "ante el estado de crisis en que tiene sumido al país una persona o un grupo de personas, al punto que según han confesado ellos mismos se está al borde del precipicio o de una guerra civil", "no es cuestión de esperar a ver qué hace la presidente, sino que el Parlamento debe asumir su responsabilidad y hacer funcionar los mecanismos constitucionales a los efectos de darle una salida a la república, y entre esos mecanismos se hallan el pedido de renuncia, la asamblea legislativa y el juicio político".

"Yo creo —agregó— que esta misma semana el Parlamento asumirá esa responsabilidad".

El senador Perette hizo declaraciones a los periodistas en las instalaciones del Canal 11 de televisión de esta capital, donde tenía previsto participar en la edición de la fecha del programa "Tiempo Nuevo". Sin embargo, ello no pudo concretarse pues el conductor de ese programa, el periodista Bernardo Neustadt, denunció que "por orden telefónica de la Secretaría de Prensa y Difusión de la Presidencia, fue clausurado el estudio donde debía realizarse la grabación".

Ante la novedad, tanto Neustadt como Perette coincidieron en calificar a la medida como "golpismo puro", reflexionando el periodista que "cuando los gobiernos prefieren el silencio es por que están perdidos".

En el programa de hoy tenía que participar también el ministro de Trabajo de la Nación, Miguel Unamuno, pero el funcionario no se hizo presente en el canal notificado, seguramente, de la situación anes apuntada.

Neustadt se hizo presente en Canal 11 a las 18.20, señalando que había recibido un telegrama en el que se le comunicaba que se daba por terminado con fecha 29 del corriente el contrato que lo ligaba a la emisora, pero que no obstante ello está dispuesto a grabar apenas llegaran sus invitados.

Propuso entonces a los periodistas que ingresaran con él al estudio, pero las autoridades del canal lo impidieron, alegando que existía una expresa orden del administrador en tal sentido.

Cuando arribó Perette, a las 18.40, fue impuesto de las novedades por Neustadt. Requerido por los periodistas, dijo el senador radical que él sabía "que iba a haber problemas", pero que concurrió pues nunca pensó que "la arbitrariedad oficial iba a llegar a tal extremo". Anunció enseguida Perette que "este asunto lo plantearé en el Senado argentino al igual que el caso del diario "La Opinión" porque considero que el Poder Ejecutivo carece de facultades jurisdiccionales para disponer medidas de esta naturaleza".

Al pedírsele su opinión sobre la suspensión del programa, dijo Perette: "Conceptúa que no es la democracia la que se desprestigia. Es un engranaje más del desprestigio que tiene el poder administrativo del país, que no hay que confundirlo con las instituciones, ni con la República, ni tampoco con la democracia".

La presencia de Perette motivó que se lo interrogara sobre la actualidad nacional, respondiendo el legislador que el país está profundamente angustiado por una crisis que en vez de ahondarse se acrecienta con pasos agigantados".

Consultado sobre cuál sería la solución para esa crisis, y si ésta podría consistir, como piensan algunos políticos, en la renuncia de la jefe del Estado, respondió: "Con respecto a la renuncia yo pienso que nunca se ha pedido desde tantos sectores, incluso los asociados y los propios integrantes del peronismo han pedido la renuncia como solución. Yo no voy a entrar en ese terreno porque considero que es un asunto que hace a la propia titular del Ejecutivo.

Yo creo que lo que corresponde aquí no es ver lo que haga la presidente. Eso va por su cuenta. Lo que corresponde es la responsabilidad del Poder Legislativo. Es el Parlamento el que debe asumir su responsabilidad y hacer funcionar los mecanismos constitucionales. La institucionalización no tiene nombre propio y no es propiedad de nadie, y el mandato de la titular del Poder Ejecutivo vale tanto como el del último concejal".

Criticaría la acción política y económica el documento de las 62

BUENOS AIRES, 16 (NA).— Según lo anunciado la semana pasada, la mesa nacional de las 62 Organizaciones Gremiales peronistas se encuentra preparando un documento sobre la actualidad nacional que, según trascendió, contendrá severas críticas a la conducción política y económica del gobierno, dentro de términos similares al dado a conocer el 22 de julio del año pasado.

Posiblemente, cuando ese texto se dé a conocer, ya habrá partido hacia el exterior el máximo dirigente del nucleamiento político - gremial del justicialismo, Lorenzo Miguel, quien efectuará una amplia gira por varios países de Europa y Asia.

Con su partida se habrá alejado de la escena nacional uno de los dirigentes gremiales que más se esforzó en los últimos tiempos por evitar el enfrentamiento entre el sector laboral y el Poder Ejecutivo en momentos en que las relaciones entre ambos factores se encuentran en el punto de mayor tirantez registrado en los últimos años.

El alejamiento de los dos máximos dirigentes del movimiento obrero —Lorenzo Miguel y Casildo Herreras— recuerda en estos momentos la situación vivida en junio del año pasado cuando el sindicalismo libró una dura batalla política contra el entonces ministro de Bienestar Social José López Rega, acrecentándose esa similitud si se tiene en cuenta que en estos días vence el plazo para la convocatoria de las paritarias sectoriales, un tema que fue desencadenante de la crisis de junio de 1975.

Como en esa oportunidad serán los dirigentes de la segunda línea de conducción sindical quienes habrán de llevar el peso principal de los planteamientos al gobierno, aunque en una situación tal vez mucho más difícil que aquella, signada por una crisis económica prácticamente irreversible y una agitación institucional generalizada a todos los sectores de la vida nacional.

Los planteamientos sindicales harán centro, en primera instancia, en lo que califican una conducción "signada por el liberalismo y el monetarismo" recalcando la inutilidad, dentro de ese panorama, de las comisiones de consulta convocadas por el titular de Economía, Emilio Mondelli, que ya fuera severamente cuestionado por la cúpula gremial.

La diferencia fundamental de la presente crisis con la vivida a mediados del año pasado radica en que difícilmente en esta oportunidad el sector gremial circunscribir sus críticas a una conducción ministerial dejando a salvo la figura presidencial, que se ha preocupado por dejar en claro que ejercía personalmente las tareas de decisión del país en todas sus áreas.

El futuro del país y la necesidad de cálculo racional en el gobierno

(Especial para NA, por Carlos Floria)

BUENOS AIRES, 16. — Es difícil discernir la motivación política central que condujo al gobierno nacional a producir el insólito decreto que declara la "prioridad programática" de la reforma constitucional. La razón es una facultad que le permite al hombre investigar las causas de los hechos sociales y a partir de este conocimiento deducir las consecuencias probables de una acción. Por medio del cálculo racional el hombre se anticipa a los acontecimientos, organiza el presente, apunta a un futuro previsible.

Debemos convenir que entre nosotros se ha hecho, desde un par de años a esta parte, especialmente, muy difícil hacer cálculos racionales en torno o respecto de la política nacional. Las mismas personas, el mismo movimiento, un único gobierno, nos acostumbra a las conductas más contradictorias. Hace más de dos años que gobierna el peronismo —casi tres— y ni los mismos peronistas saben qué quieren sus dirigentes, cuál es la "política" de su gobierno, qué pautas o planes guían su acción y hacia dónde van. La sucesión inusitada de ministros y funcionarios ocurre como si cada uno perteneciese a un gobierno diferente, más bien adversario o quizás enemigo del anterior, a juzgar por sus declaraciones respecto de los precedentes. Sin embargo todos proceden de una misma fuente de designaciones.

Todo eso es demasiado conocido para ocupar más espacio del necesario. El propósito era explicar porqué, al abandonarse el cálculo racional, se hace imposible organizar el futuro a partir del presente. El hombre, en la vida social y en la vida personal, necesita saber adónde se encamina, por qué camino lo hace, las razones que justifican su marcha. El hombre necesita elegir razonablemente sus fines y adecuar racionalmente los medios al fin. Hoy hay angustia —entre motivos varios que incluyen la inseguridad, la desaprensión por la vida humana, el fracaso de la autoridad política— porque la razón no acierta a advertir hacia dónde nos dirigimos como nación.

Pese a los chivos expiatorios que se buscan o proponen, a las explicaciones sofisticadas que procuran aventar responsabilidades inmediatas, y a los reclamos de adhesión a la jefatura formal del peronismo, pocos dudan que las responsabilidades mayores son internas, que tienen que ver con las contradicciones interiores del peronismo y con la carencia de una autoridad cabal y coherente. La política está reducida a la administración, y la administración anda mal.

Volvemos, pues, al tema de la razón y la racionalidad, que es demasiado importante para sortearla, como advertimos mucho antes de ahora. La zona no sólo permite prever comportamientos y organizar la vida: se alimenta de la verdad, tolera el error, sucumbe ante la mentira. ¿Qué se puede esperar cuando las palabras, que son signos convencionales, pierden progresivamente su sentido, cuando para hablar se recurre al eufemismo, cuando se escribe confiado en las entrelíneas o cuando —como sucede hoy en el oficialismo— lo que casi todos admiten en privado no se atreven a decirlo en público?

Es importante tener razones para existir como comunidad política independiente, pero es más decisivo saber para qué existimos como personas, cuál es el destino del hombre, qué diferencia hay entre espera y esperanza y qué sucede cuando ambas faltan.

Todo eso está en cuestión en la Argentina presente, y entre todo eso se encuentra la racionalidad. De ahí que el derecho presidencial que mencionamos al principio sorprenda a algunos, llene de estupor a la mayoría y sólo cuente con sus autores o frívolos consecuentes para su justificación. ¿Se quiso embridar el proceso alentando cierto tipo de elecciones, mientras los comicios nacionales permanecen en suspenso y ahora sin fecha cierta? ¿Se ha puesto en marcha alguna idea secreta para transformar una posible —aunque no probable— constituyente una "Caja de Pandora"? La publicidad oficial quisiera atrapar la atención pública otorgando al gesto presidencial un sentido trascendente. No es probable que lo consiga porque aún los "fabricantes de opinión" deben apoyarse en expectativas genuinas, y nadie o muy pocos se atreverían a confiar la reconstrucción del Estado y la reforma de la Constitución a un periodo y a un gobierno que no ha logrado probar capacidad para el manejo elemental de la comunidad y sus necesidades prioritarias.

Se hizo una aclaración sobre la convocatoria

La medida, afirmóse, es sólo una declaración del Poder Ejecutivo, sin connotaciones resolutivas. El Parlamento

BUENOS AIRES, 16 (NA). — El Ministerio del Interior dilu-yó, mediante un extenso comunicado, la trascendencia que en un primer momento se otorgó al decreto 620/76 del viernes último, por el cual —según se interpretó inicialmente— el Poder Ejecutivo nacional convocaba a una convención nacional constituyente. El comunicado de la cartera política del gobierno nacional encuadra dicho decreto con un "proyecto" del Poder Ejecutivo, una mera expresión de deseo pero sin ningún carácter resolutivo.

El decreto 620/76 —difundido reiteradamente durante todo el fin de semana mediante la cadena nacional de radio y televisión— había provocado nutridas controversias en ámbitos políticos, donde se refirmaba que se facultad exclusiva del Congreso Nacional convocar a una constituyente y se alegó que tal como estaba planteada esa medida sólo redundaría en una apreciable demora de las elecciones nacionales convocadas para fines de este año.

Ese fue el tema de análisis en una prolongada reunión mantenida en la mañana de hoy entre la presidente María Estela Martínez de Perón y el ministro del Interior, Roberto Ares, al término de la cual se dio a conocer el comunicado en cuestión, que en definitiva refirma taxativamente lo expresado por el artículo primero del decreto 620/76 cuando indica que el Poder Ejecutivo declara "programáticamente prioritaria" la convocatoria a una convención constituyente. Es decir, que tal decreto es sólo una declaración del Poder Ejecutivo, sin connotaciones resolutivas.

Dicho comunicado —en el que se hace referencia a "las interpretaciones interesadas en confundir a la opinión pública con fines que no contribuyen a la pacificación de los espíritus y a la tranquilidad nacional"— expresa que mediante aquel decreto el Poder Ejecutivo "declaró que la necesidad de la reunión de una convención constituyente es prioritaria en cuanto al proceso de renovación de los poderes del Estado", pese a lo cual se acepta que "corresponde al Congreso Nacional determinar formalmente la necesidad de tal convocatoria".

Tras señalar que las elecciones para la constituyente no significa diferir las elecciones nacionales —aun cuando no se aclara cómo será esto, teniendo en cuenta que subsisten las "razones técnicas" que ya obligaron a postergar los comicios previstos inicialmente para el 17 de octubre próximo— el Ministerio del Interior califica al decreto 620/76 como un "proyecto del Poder Ejecutivo e indica que próximamente se enviará al Congreso Nacional el mensaje correspondiente".

El texto completo del comunicado dado a conocer por el Ministerio del Interior es el siguiente:

"Con el exclusivo objeto de evitar interpretaciones equívocas o interesadas con relación a la finalidad y al espíritu del decreto número 620 del Poder Ejecutivo Nacional, el Ministerio del Interior comunica que:

1) Frente a las encontradas opiniones respecto a las normas constitucionales en vigencia, corresponde decidir con relación a la ley fundamental en que se funda el orden jurídico de la Nación.

2) En consecuencia, y en ejercicio de las facultades que competen al Poder Ejecutivo éste declaró que la necesidad de la reunión de una convención constituyente es prioritaria en cuanto al proceso de renovación de los poderes del Estado, ya que el pueblo —por vía del poder delegado a los constituyentes— debe decidir con relación a las normas que estructuren al Estado nacional.

3) Corresponde al Congreso Nacional —según las normas específicas de todas las disposiciones constitucionales adoptadas desde 1853 hasta la fecha— determinar formalmente la necesidad de la convocatoria a una convención nacional constituyente.

4) Tal indelegable facultad no es incompatible con las facultades del Poder Ejecutivo de determinar conceptualmente una programática en la política de organización del Estado y de proyectar los modos y tiempos sobre los cuales debe pronunciarse —en definitiva—

5) En modo alguno, la decisión del Poder Ejecutivo de aportar al Congreso su opinión y su programa, implica diferir la consulta electoral por la cual el pueblo determine las autoridades que ejercerán los poderes del Estado en el orden nacional, provincial y municipal.

El Ministerio del Interior, sin hacerse eco de las interpretaciones interesadas en confundir a la opinión pública con fines que no contribuyen a la pacificación de los espíritus y a la tranquilidad institucional, reitera que el Poder Ejecutivo no desconoce que siendo el pueblo la fuente de la soberanía nacional, corresponde a sus representantes en el Congreso el acto normativo por el cual se convoque a una convención constituyente. Ratifica, asimismo, a los fines del oportuno mensaje, el propósito de una amplia consulta a los partidos políticos y sectores representativos, para que el proyecto a que se refiere el decreto Nº 620 sea expresión de unidad nacional en la voluntad de conformar la ley suprema.

PLAQUETAS DE HOMENAJE
TROFEOS
MEDALLAS
DIADEMAS
CORONAS
CETROS
VENDIMIALES
•
Restauración
Joyas Antiguas
•
COMPOSTURA DE RELOJES
•
Grabados
Plateados
Niquelados
Kleymont
9 de Julio 1185

Ayuda de Chile para el pueblo de Guatemala

SANTIAGO (Chile), 16. (UPI). — La oficina de emergencia del Ministerio del Interior anunció hoy que el sábado partirá un avión de la Fuerza Aérea de Chile que llevará 10 toneladas de medicinas, alimentos y ropa para los damnificados por el terremoto que afectó a Guatemala.

La ayuda fue recolectada por la oficina de emergencia y otras entidades como la Cruz Roja y el Servicio Nacional de Salud.

Encuentran dos cadáveres en Córdoba

CORDOBA, 16. (NA). — Los cadáveres de dos mujeres presumiblemente jóvenes, que habían sido muertas hace varios meses, fueron encontrados hoy por la policía a diez kilómetros al este de la localidad de Oncativo, en el interior de esta provincia.

El hallazgo se produjo a raíz de la denuncia de un vecino de la zona rural quien, en el mediodía de ayer, buscando animales que se le habían extraviado, descubrió los cuerpos en un basural situado en el denominado terraplén Las Junturas.

Los dos cuerpos presentaban heridas de bala calibre 45 en la cabeza, y al parecer la muerte de las mujeres, cuya identidad se ignora, data, por lo menos, de entre seis a ocho meses atrás.

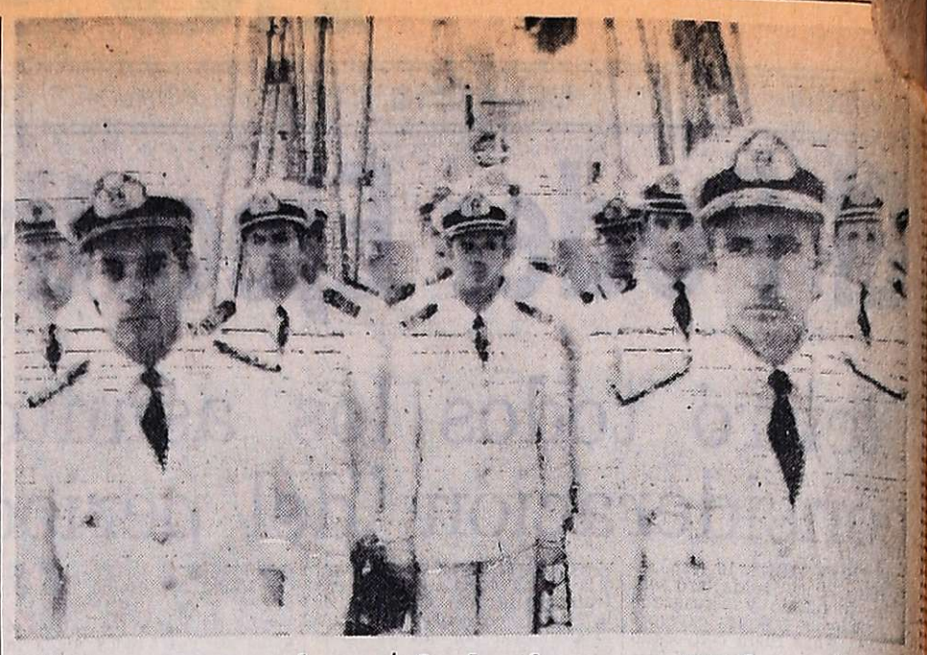

Nuevo comandante de la fragata "Libertad"

Un aspecto de la ceremonia cumplida ayer en la fragata Libertad, en cuyo transcurso asumió como nuevo comandante el capitán de navío Dalton Alurralde, quien remplaza al capitán de navío José N. Estévez. (Radiofoto de Télam).

Serían inexactas varias declaraciones de Paino

Rechazó acusaciones un secretario de juzgado

BUENOS AIRES, 16 (NA). — Luis María Ragucci, en su último día como titular de la secretaría del juez federal Teófilo Lafuente, ante la que se tramita la causa "Radrizzani Goñi contra López Rega su denuncia", negó hoy ser la persona aludida por Salvador Horacio Paino cuando declaró recientemente que "el secretario del juzgado tiene miedo y no creo que acepten mi traslado a una unidad militar pues el pedido que hicieron a la cámara no es el correcto".

El secretario Ragucci, que desde mañana ejercerá las funciones de fiscal de instrucción, cargo al que acaba de ser ascendido, dijo a los periodistas destacados en el Palacio de Tribunales que la referencia de Paino "se relaciona obviamente con otro funcionario, cuyo nombre no aparece en la fotocopia de una nota agregada al expediente y que no fue transcripto en las ediciones de los diarios".

La fotocopia en cuestión, se informó, lo es de la nota de Paino, a lo que se añadió una descripción pormenorizada del trámite seguido por la solicitud de Paino, formulada por éste el 26 de agosto de 1975, día en que se le citó para prestar declaración testimonial en el sumario sobre las tres A, en el cual —se explicó— no está procesado y, por lo tanto, no está a disposición del juez Lafuente.

Ante el pedido de Paino de ser alojado en una unidad militar y no en una prisión común —por temores relativos a su seguridad personal y al maltrato que dijo haber recibido después de revelaciones sobre los inspiradores y la constitución de las tres A—, el juez Lafuente trasladó el pedido al juez de Instruccion José L. Méndez Villafañe, secretaría Miguel A. Pinciroli, por estar radicada allí la causa contra el nombrado.

El juzgado de instrucción del doctor Méndez Villafañe, a su turno, elevó el pedido de Paino a la Cámara Penal, que a su vez —el 29 del mismo mes de agosto— lo cursó al comando general del Ejército.

Treinta y cinco días más tarde, el 3 de octubre, el juez Méndez Villafañe recibió la respuesta del alto organismo militar, la cual expresaba que "por las disposiciones legales y reglamentarias vigentes, y por la actual falta de capacidad de alojamiento en las prisiones militares, la institución se encuentra impedida de mantener detenido a Salvador Horacio Paino".

El 6 de octubre, el juez Méndez Villafañe informaba de la circunstancia anterior a su colega Lafuente, a los efectos informativos, ya que el cambio solicitado por el detenido Paino correspondía efectuarse ante el primero, a cuya disposición se encontraba, y se encuentra, el solicitante.

Por otra parte, y en lo pertinente a la investigación relativa a las tres A, la reserva del sumario es estricta, pero se dijo que son inexactas algunas de las declaraciones de Paino, como la relativa a los cheques que declaró haber recibido para la adquisición de armamento destinado a la organización ilícita indagada, "dichos —se afirmó— que quedaron desvirtuados en el curso de la investigación practicada por el Juzgado hasta este momento".

En otro sentido, trascendió que se considera poco explícito el informe que, sobre la organización terrorista tres A, presentó al juzgado Lafuente el Comando en Jefe del Ejército, el cual, al parecer, sólo revela algunas precisiones del allanamiento e indagación que en la sede de la revista "El Caudillo", dirigida por Felipe Romero —una de las personas a las que el ex teniente Paino nombra como miembro de las tres A— efectuó personal del arma.

En lo que atañe a la situación de Jorge Conti, ex subsecretario de prensa de la Presidencia de la Nación, de quien el detenido Paino afirma haber recibido la orden de organizar un "organismo de seguridad dinámica" que resultó en las tres A, no se la estima, por el momento, muy comprometida.

Hace pocos días Conti fue llamado a declarar en el juzgado Lafuente y aunque —después de prestar testimonio durante seis horas— no se ordenó posteriormente su detención, se le manifestó que seguía a disposición del juzgado por cualquier trámite eventual, como podría ser un careo o la ratificación de sus declaraciones.

Finalmente, pudo saberse que han sido citados, para prestar testimonio en la causa contra López Rega otros ex funcionarios denunciados por Paino como involucrados en las actividades de las tres A, además de la viuda del asesinado ex legislador Rodolfo Ortega Peña, y del abogado Eduardo Luis Duhalde.

ADEPA reiteró reclamos sobre la deuda estatal

Incumplimiento de la agencia noticiosa oficial

BUENOS AIRES, 16 (NA). — En una severa declaración difundida en la fecha, la Asociación de Entidades Periodísticas Argentinas (ADEPA) destaca la falta de cumplimiento por parte de las autoridades responsables de las medidas prometidas para saldar las deudas que por publicidad oficial mantiene la Agencia Télam con los medios periodísticos de todo el país.

El comunicado de ADEPA expresa textualmente:

"Hace más de quince días el señor subsecretario de Prensa y Difusión de la Presidencia de la Nación declaró, enfáticamente, en medio de manifestaciones reveladoras de una incoherente noción de la realidad de la prensa argentina, que la crecida deuda por abundante publicidad que, a través de la agencia oficial Télam, han contraído con órganos periodísticos de todo el país reparticiones y empresas del Estado, sería íntegramente pagada de manera inmediata. Para ello, advirtió, se habían arbitrado fondos cuyo importe —se le hizo notar entonces— está muy lejos de representar el monto astronómico de aquella deuda, que si se remonta en una parte muy modesta a los años 1971 y 1972, ha sido desaprensivamente incrementada, después, hasta asumir las siderales proporciones de hoy.

Ante aquellas expresiones, la Asociación de Entidades Periodísticas Argentinas (ADEPA) —que ha venido bregando infructuosamente por lograr que se pusiera término a esa injustificable mora estatal— manifestó su esperanzada complacencia en una actitud que hoy lamenta tener que rectificar en vista del desarrollo posterior del ingrato proceso. Porque, en efecto, mientras Télam seguía distribuyendo, sin pagarla, la publicidad oficial que administra y así la deuda crecía, el acuerdo firmado a principios de 1975 para amortizarla en cuotas, continuaba siendo letra muerta, ya que algunos pagos parciales carecen de relevancia cuando hay órganos de prensa a los que, individualmente, se les deben varios miles de millones de pesos moneda nacional, en buena parte invertidos por ellos en su hora para realizar una publicidad que les impuso erogaciones afrontadas en moneda mejor que la que recibirán cuando el fisco se decida a cumplir con sus obligaciones.

"Bastaría establecer cuántas bobinas de papel prensa podían adquirirse con el importe de cada deuda, al ser ésta contraída, y cuántas se comprarían ahora con su valor deteriorado, para medir la profundidad del desequilibrio que, aún cobrando ahora sus facturas, sufrirían los diarios afectados. Pero el gobierno parece permanecer insensible ante esta amenaza de quiebra para no pocas publicaciones, mientras uno de sus funcionarios responsables formula consideraciones que ofenden a la prensa, cuya situación económica —de por sí muy vulnerable— se agrava con la actitud oficial.

"Entre tanto, a principios de febrero, el subsecretario de Prensa y Difusión de la Presidencia de la Nación, reiteró las promesas y confirmó las esperanzas de enero, pero una nueva frustración las ha invalidado: Los órganos periodísticos no ven saldada la deuda que traba su regular funcionamiento y que, por el contrario, aumenta. Ello obliga a ADEPA a formular un nuevo llamamiento a las autoridades responsables, porque la vertiginosa sucesión de ministros y secretarios de Estado de los últimos tres años, no puede justificar, de ningún modo, la conducta que se denuncia.

"Un ministro de Economía, un secretario de Hacienda, un secretario de Prensa y Difusión de la Presidencia de la Nación —los de turno— establecieron hace un año, después de repetidos ensayos con otros funcionarios, el método a seguir para que el Estado hiciera honor a su firma, actuando la contaduría general de la Nación —también comprometida por sus auditores en el sistema proyectado— para el control del sistema, y nada de eso se ha cumplido en la forma planeada y que la prensa aceptó afrontando un evidente sacrificio, sin reclamar ni la actualización de tan agobiante deuda ni los intereses que para toda mora impone el fisco a los contribuyentes.

"Los reclamos basados en las promesas del subsecretario siguen siendo desatendidos: La realidad no responde a los anuncios hechos con inadmisible tono polémico, el fisco continúa utilizando una publicidad que está en gran parte impaga como si se quisiera tomar un camino de atajo para sofocar a la prensa. Es una situación que exige un inmediato tratamiento adecuado a la gravedad de los daños que origina, fijando responsabilidades donde las haya, para impedir que se afirme en el juicio público la triste imagen de un Estado moroso, como la que se ha venido creando. Es lo que ADEPA reclama enfáticamente, en nombre de la prensa del país".

Jorge Obón renunció en YPF y fundamentó sus discrepancias

BUENOS AIRES, 16 (NA). — En su renuncia del cargo de interventor de Yacimientos Petrolíferos Fiscales, dirigida hoy al secretario de Energía, el teniente coronel (RE) Jorge Obón señala en el presente gobierno "la insistencia en llevar al país a un callejón sin salida, capaz de justificar a la postre posibles medidas antipopulares", hecho en el que fundamenta sus discrepancias, a la vez que estima imposible conducir el ente petrolero estatal "en razon del vaciamiento doctrinario operado desde julio de 1974".

La dimisión de Obón fue aceptada esta misma mañana. El siguiente es el texto completo:

"En las últimas horas, señor secretario, nuevos factores disgregantes se han sumado al manifiesto cuadro de contradicciones que caracteriza al presente accionar del gobierno nacional. Ellos muestran suficientemente la insistencia en llevar al país en su conjunto —primero en lo político y luego en lo económico— a un callejón sin salida, capaz de justificar a la postre posibles medidas antipopulares de gobierno.

"La declaración de prioridad de la convención constituyente, a esta altura del proceso de deterioro e incertidumbre que vivimos, carece de sentido político. Lo que era válido hace dos años, cuando el teniente general Perón ordenó impulsarlo, hoy no tiene asidero, que no sea el de mera argucia, destinada a distraer al país en juegos secundarios. Salvo que el reciente decreto del Poder Ejecutivo constituya primordialmente un recurso destinado a reactivar la emocionalidad del peronismo ante el futuro comicio —en el que indudablemente triunfaría— con el fin de capitalizarlo, no en provecho de la Nación, sino de un grupo irrelevante, que plantea una falsa opción a la República.

"Cumplidos casi tres años de un período gubernamental de cuatro, la referida declaración del P.E. se resiente, además de sorpresiva, dicha por la misma voz que hace poco fijará otra fecha para el acto electoral; sin que podamos pasar por alto el cuño de ilegalidad que luce el decreto, ya que toda declaración de necesidad para la reforma está reservada al Congreso de la Nación por la Constitución Nacional (Art. 30). Cabría, ante la urgencia entrevista, tomar el camino de remitir al Congreso el proyecto pertinente. Porque como expresó el teniente general Perón: "Dentro de la Ley todo, fuera de la Ley, nada".

"Como no puedo avalar, con mi presencia en la función pública, lo que considero un nuevo y garrafal error de la conducción nacional, elevo a V.E. mi renuncia al cargo de interventor en Yacimientos Petrolíferos Fiscales, con que fue honrado hace 92 días.

"Súmese a las razones precedentes la imposibilidad de conducir una empresa como Y.P.F., tan íntimamente ligada a la marcha y al destino de la Nación, al margen de un contexto sin perspectivas de corrección y cada vez más alejado de los principios político-sociales en los que milito, en razón del vaciamiento doctrinario operado desde julio de 1974.

"Todas estas razones, señor secretario, me han movido a asumir ante el pueblo de la Nación y ante el Movimiento Nacional Justicialista una actitud que no cabe reducir al silencio, no sólo porque en estos momentos el silencio puede resultar sospechoso, sino también porque debo a mis compatriotas la explicación pública de sus motivaciones, a fin de que no sean objeto de inadecuadas especulaciones".

Designarían pronto al sucesor

BUENOS AIRES, 16, (NA). Dentro de las próximas horas el gobierno nacional procedería a designar nuevo titular en Yacimientos Petrolíferos Fiscales ante la renuncia y consiguiente aceptación de la dimisión que, en la mañana de hoy, presentara el teniente coronel (RE) Jorge Obón.

En esferas de la Secretaría de Energía se comentaba esta tarde la posibilidad de que el Poder Ejecutivo Nacional dispusiera la normalización de la empresa estatal, designando para ello al directorio del ente.

Hasta el momento, Y.P.F. contaba con un interventor y este hecho habría ocasionado diversas dificultades en la marcha administrativa del organismo. Todavía no han trascendido nombres acerca de los posibles candidatos para ocupar la vacante dejada por el teniente coronel Obón, quien renunció hoy en manifiesto desagrado ante la reciente convocatoria a una convención constituyente.

Diversos contactos mantuvo ayer Balbín

Graves afirmaciones de De la Rúa

BUENOS AIRES, 16 (NA). — Ricardo Balbín mantuvo hoy, en su estudio y en la sede del comité nacional de la UCR, varias reuniones y contactos con miras a la realización un encuentro multisectorial.

Si bien no se suministro información, pudo saberse que el líder radical diálogo durante poco más de una hora con el presidente del partido Popular Cristiano, Enrique De Vedia.

Pese al hermetismo mantenido alrededor de este conclave, trascendió que se habría considerado en la conversación la posibilidad de obviar en los contactos previos el reclamo de que la presidente de la Nación abandone sus funciones, para posibilitar así la participación del Justicialismo.

Declaraciones de De La Rúa

BUENOS AIRES, 16 (NA).— "El gobierno está muerto: tiene que entenderlo así los responsables y no arrastrar con ellos a todo el país", declaró hoy en el Congreso Nacional el senador (UCR)) Fernando de la Ría, quien remató su afirmación añadiendo que "el alejamiento de la presidente, por renuncia, declaración de inhabilidad o juicio político, se ha convertido en un imperativo nacional".

De la Rúa, que facilitó copia de sus declaraciones a los periodistas parlamentarios, expuso la que a su juicio es la única alternativa: "O esa renuncia se produce, o el Congreso debe llenar el vacío dándole al país una autoridad política recompuesta", afirmación cuya dramaticidad subrayó expresando que "el tiempo urge... esto no puede seguir así... el riesgo de la disgregación social está frente a nosotros".

El legislador radical calificó a la actual situación como gravísima, y aseguró que "hace falta un nuevo coraje civil, y actuar para salvar a la república: hay que recuperar la vigencia de la moralidad pública, restablecer el orden, rehabilitar la producción, atender a las urgencias sociales de un pueblo al que se lo ha llevado a la angustia y la frustración".

Fijan precio a la yerba mate

BUENOS AIRES, 16. (Télam). — La Secretaría de Agricultura y Ganadería fijó hoy en 34,44 pesos por kilo, el precio definitivo al productor de la yerba mate canchada de la zafra 1975.

El anuncio fue formulado esta tarde por esa cartera.

Piden informes sobre clausura de "La Opinión"

BUENOS AIRES, 16 (NA). — Reclaman al Poder Ejecutivo que, a la mayor brevedad, informe al Congreso Nacional "cuáles han sido las causas concretas que han motivado su decisión de clausurar por el término de diez días al diario "La Opinión".

Y también "cuáles han sido las razones por las que no ha seguido la correspondiente vía judicial".

El pedido de informes lleva la firma del diputado nacional Guillermo Fernández Gill (Federal, Buenos Aires).

Afirma el legislador que nuevamente "la opinión pública ha sido conmovida por una resolución del Poder Ejecutivo de características extremadamente graves, como es la de clausurar un medio de difusión sin que se den a conocimiento los motivos concretos y detalles que le puedan haber servido de fundamento.

"Sólo vagas generalidades cuando la enorme importancia de tal decisión exigía imperiosamente ser absolutamente claros".

"Por otra parte —anota Fernández Gill—, cabe también preguntar al Poder Ejecutivo cuales son las razones por las que no ha recurrido a la justicia ordinaria, como era su obligación como poder administrador, a fin de evitar que se repitieran anteriores arbitrariedades que permitieron constatar la ilegitimidad de ese tipo de clausura, como ocurrió, por ejemplo, con el diario "Crónica".

Quiniela de Mendoza

Según una información oficial del Banco de Previsión Social, el resultado del sorteo de la Quiniela de Mendoza, realizado ayer fue el siguiente:

1º	Premio	336
2º	"	883
3º	"	992
4º	"	074
5º	"	059
6º	"	640
7º	"	805
8º	"	450
9º	"	027
10º	"	732
11º	"	475
12º	"	137
13º	"	586
14º	"	847
15º	"	800
16º	"	575
17º	"	287
18º	"	758
19º	"	780
20º	"	965

Tómbola

MONTEVIDEO, 16. (NA). — Números favorecidos en el sorteo de la Tómbola, efectuado hoy:

909	791
952	422
303	358
948	153
510	375
644	178
342	504
584	559
385	125
262	536

BOMBAS EGIA
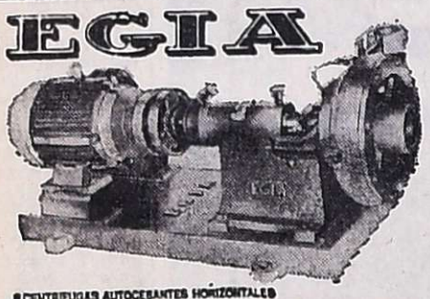
MODELOS JP Horizontales
• CENTRIFUGAS AUTOCEBANTES HORIZONTALES
• CENTRIFUGAS CLOACALES HORIZONTALES
• REGENERATIVAS HORIZONTALES PARA ALTA PRESION
• EQUIPOS LAVACOCHES
• CENTRIFUGAS HORIZONTALES PARA LIQUIDOS LIMPIOS
• CENTRIFUGAS HORIZONTALES MULTIPLE ETAPA
• ELECTROBOMBAS MONOBLOCK
• EQUIPOS EYECTORES PARA POZOS PROFUNDOS
• CENTRIFUGAS CLOACALES VERTICALES PARA CAMARA SECA
• CENTRIFUGAS CLOACALES VERTICALES PARA SUMERGIR
WYNNE COMERCIAL S.R.L.
J.V.Zapata 337-39 TEL:291445 243267 MZA.

LAS FUERZAS PRODUCTIVAS EN ACCION

AYER PARAMOS:

- Por la supresión de todos los obstáculos que traban la producción y dificultan la comercialización.
- Por la contención del proceso inflacionario.
- Por la eliminación del déficit fiscal.
- Por la eficiencia y disciplina laboral, a través de la revisión de la Ley de Contrato de Trabajo.
- Por la revisión de la administración tributaria.
- Por la aplicación de horarios que favorezcan el aumento de la producción.
- Por una sana y racional administración pública al servicio del país.
- Por la puesta en marcha de una política económica que favorezca la reconstitución de las empresas nacionales y permita acrecentar las fuentes de trabajo y garantice la rentabilidad de las inversiones

HOY REANUDAMOS LAS ACTIVIDADES

y como consecuencia del resultado unánime, del ordenado y pacífico reclamo de los empresarios, nucleados en miles de instituciones empresarias, deseamos fervientemente rectificaciones que nos permitan trabajar positivamente por la recuperación del país.

CONFEDERACION ECONOMICA DE MENDOZA

Integrada por:

CAMARA DE COMERCIO INDUSTRIA Y AGRICULTURA DE SAN MARTIN
CAMARA DE COMERCIO INDUSTRIA Y AGRICULTURA DE SAN RAFAEL
CENTRO DE BODEGUEROS Y VIÑATEROS DEL ESTE
CENTRO DE BODEGUEROS DE MENDOZA
FEDERACION ECONOMICA DE MENDOZA
UNION COMERCIAL E INDUSTRIAL DE MENDOZA

17|2|F|45726|17|2

PRODUCTOS LEDUC
PROYECTOR pm 618

FLASH LEDUC

LEDUC SUPER DE LUJO 127

TRIPODE MODELO 72
PRECIOS ESPECIALES A:
REVENDEDORES Y MAYORISTAS
LUIS BUSCHEL
JUJUY 130 - MENDOZA

JUBILACIONES - PENSIONES
Dr. FERNANDO QUINTANA
Atenderá en la ciudad de Mendoza los días 17, 18 y 19 de Febrero, de 10 a 12 y de 17 a 21 horas en:
AMIGORENA 14 — OFICINA 1 — CIUDAD
— Asesoramiento Gratuito por personal Idóneo
15|2|F|45323|17|2|A

MADRUGUE Y GANE

COMO NUNCA!!! MAÑANA

SALDOS Y RETAZOS

FEBRERO 18 MIERCOLES

Heredia

funcional

LOTE DE VESTIDOS varios modelos en telas de gran calidad. POR UNICO DIA ..... $

398

LOTE DE CASACAS para damas, varios modelos en algodón o fibra. POR UNICO DIA ... $

69

BLUSA SOLERA MODELO sin espalda tipo pañuelo. POR UNICO DIA . $

129

POLERA FIBRA SINTETICA tejido morley mangas largas tamaño para dama ..... $

159

REMERAS PARA NIÑAS o NIÑOS en algodón mercerizado fantasías rayadas, 10 a 14 años $ 179; 4 a 8 años. POR UNICO DIA ..... $

149

AMBO PIJAMA en poplín modelo mangas largas. Talles 38 al 52. POR UNICO DIA .... $

798

CAMISA VESTIR Colección Angelo Paolo, amplio surtido de fantasías rayadas. Talles 36 al 43. POR UNICO DIA $

650

PANTALON VESTIR en tela Fresno antiarrugable. Talles 38 al 52. POR UNICO DIA ... $

498

LOTE DE PANTALONES en gabardinas de algodón, fibranas melange y otros tipos de tela. POR UNICO DIA ..... $

398

POLLERA EN ALGODON modelo de gran actualidad. Tolles 38 al 50. POR UNICO DIA ... $

389

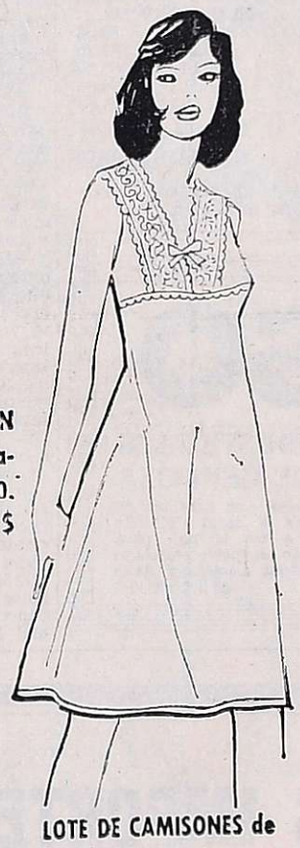

LOTE DE CAMISONES de fibra poliamida con aplicaciones de encaje. Talles 46 al 52. POR UNICO DIA ..... $

79

PARA BEBE bombacha plástica impermeable todos los tamaños. POR UNICO DIA ..... $

19,90

BOMBACHA STRETCH tejido muy elástico de perfecto calce. POR UNICO DIA ..... $

36.90

PAÑAL CHIRIPA en tejido morley muy absorbente, tamaño amplio. POR UNICO DIA ... $

69

tejidos

GABARDINA, PIEL DE DURAZNO, tela vaquero, tussor, jersey, voile, jacquard y seda salvaje colores lisos y estampados. POR UNICO DIA. El metro ..... $

198

POLIESTER "CEOLON" fioco, gabardinas y rafia, gran surtido de colores lisos. Ancho 150. POR UNICO DIA. El metro ..... $

259

PARA VESTIDOS, soleras o blusas poliester estampado, surach, seda salvaje georgete y gasas, surtido de colores. El metro. POR UNICO DIA ..... $

298

LOTE DE PANTALONES MODELO VAQUERO en varios tipos de telas, 4 a 14 años. POR UNICO DIA ..... $

259

LOTE DE SHORT de baño para hombres en gabardinas estampadas. POR UNICO DIA ... $

298

TOALLA ABSORBENTE y suave, tela turca estampada ..... $

159

MARQUISETTE para cortinas, gran surtido de colores brillantes, alto 215 ó 240. POR UNICO DIA. El metro ..... $

179

ALMOHADA forro poliamida relleno poliester 1½ plaza. POR UNICO DIA ..... $

79

ALCOLCHADO MATTELASSE estampado 2½ plazas. POR UNICO DIA ..... $

699

COLCHA PROVENZAL gran variedad de estampados 1½ plaza. POR UNICO DIA ... $

690

MALLAS ENTERIZAS o dos piezas, en colores lisos. Talles 38 al 52. POR UNICO DIA ... $

359

DELANTAL PLASTICO charol con graciosos dibujos. POR UNICO DIA $

49,80

BOLSO COMPRAS EN PLASTICO charol estampado, tamaño amplio. POR UNICO DIA ... $

59

VARIOS MODELOS DE CARTERAS en simil napa. POR UNICO DIA $

259

BOLSO VIAJE PRIMICIA modelo con cierre cremallera. POR UNICO DIA ..... $

498

NUEVA PERFUMERIA

CREMA BRONCEADORA de Cactus Richard Hudnut 110 grs. ..... $

49,90

ENJUAGUE Toque Final, frasco 150 grs. POR UNICO DIA ..... $

46,90

CREMA HINDS, envase 150 grs. POR UNICO DIA ..... $

65,90

SPRAY ROBY aerosol, 440 c.c. POR UNICO DIA ..... $

99

NUEVA ZAPATERIA

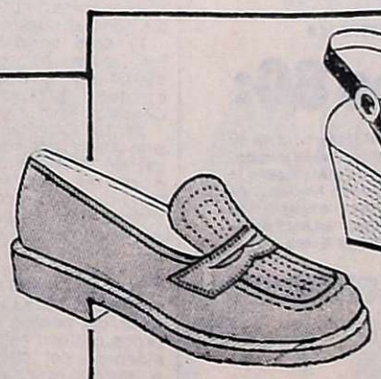

REGIO MOCASIN imitación jean, colores de gran actualidad, piso de goma. Nº 34 al 40. POR UNICO DIA ... $

249

MODERNA SANDALIA en cuerina, colorido de gran moda, plataforma forrada en yute. Nº 27 al 33. POR UNICO DIA ..... $

199

ELEGANTE ZUECO colorido de gran actualidad con plataforma forrada en rafia. Nº 34 al 40. POR UNICO DIA ... $

398

Insolita reacción tuvo el rector en Santa Fe

La universidad no operará con firmas que hayan adherido al lock-out. Normalidad

SANTA FE, 16. (NA). — En círculos empresarios de esta capital se estimó en un 80 por ciento la adhesión de establecimientos de distintas actividades dispuesto por la asamblea permanente de Entidades Gremiales Empresarias (APEGE) en todo el país.

La medida de fuerza, por otra parte, motivó una insólita reacción del rector de la Universidad Nacional del Litoral, Julio Argentino García Martínez, quien dictó una resolución por la que, en adelante ,no se operará con las empresas o personas que hubieran adherido al paro empresario. Esta resolución comprende no solamente a la universidad sino también a sus dependencias de toda índole e implica la revisión de los contratos en vigencia o de las licitaciones en estudio.

La actividad empresaria se manifestó sobre todo en el sector comercial, pero también tuvo eco en la industria. Las tareas se desarrollaron normalmente en la industria metalúrgica, láctea y del transporte de pasajeros y de carga.

Organizaciones obreras gremiales dieron a conocer comunicados en los que manifestaron su repudio a la medida y en la Jefatura de Policía se informó que no se habían producido desórdenes.

La resolución emitida por el rector de la Universidad en su comienzo que "estimándose que se está en presencia de un verdadero acto pluri-individual (mal puede llamarse colectivo —aclara— en tanto el mismo depositar divisas en países extranjeros y que, en más de un es dispuesto por una minoría), de características subversivas, que atenta contra los intereses superiores de la Nación y resulta contrario a la paz social y a la población en general, así como a los derechos profesionales de los trabajadores (en tanto también se persigue, por no haberlo ocultado sus instigadores, la derogación de la ley 20615 y 20744, de Asociaciones Profesionales y de Contrato de Trabajo, respectivamente) y que responde en esencia a un objetivo de política rastrera o abyecta y que, a través de multimillonarias solicitadas aparecidas en la prensa, se intenta engañar a los integrantes de la comunidad, incluso demostrando un ejemplo de verdadero fraude ideológico a la juventud estudiosa y que ansiosamente espera y observa el comportamiento de los estamentos dirigentes".

Indica más adelante que los ejecutores de la medida "salvo honrosas excepciones", han "resultado en la práctica verdaderos artesanos de la ilegalidad, en el proceso de industrialización y comercialización signado por ingentes «ventas negras», verdaderos líderes en el desabastecimiento, contrabando, evasión impositiva, violación a obligaciones laborales y verdaderos actos fraudulentos en materia previsional, agiotistas perfeccionados en los juegos de doble facturación y duplicidad en juegos de libros de comercio, cuando no «turistas transitorios», para tener oportunidad de caso en vez de estar detrás de un mostrador merecen estar detrás de una reja".

Luego de otras acusaciones de parecido tener, el rector expresa que resuelve que "la dirección de administración de la Universidad Nacional del Litoral o cualquiera otra dirección dependiente de esta última, se abstendrá de iniciar las relaciones que pudieran originar obligaciones convencionales a cargo de la Universidad con cualquier empresa o persona, física o ideal, que hubiera efectivizado el denominado paro".

Indica, a continuación, que "a tal efecto, se requerirá la presentación jurada pertinente".

Manifiesta luego que "la Secretaría de Asuntos Jurídicos dependiente del rectorado, analizará en cada caso particular la posibilidad de rescindir contratos, cartas de intención (si las hubiere) o posibles licitaciones vigentes, en tanto las mismas no originen erogaciones de ninguna índole para la Universidad Nacional del Litoral.

Massera se trasladó a Ushuaia

BAHIA BLANCA, 16. (Télam). — En horas de esta noche pudo saberse de fuentes navales que emprendió viaje a Ushuaia el comandante general de la Armada. El almirante Emilio Eduardo Massera, partió con tal destino a las 14.59 desde la base aeronaval Comandante Espora, tras haber permanecido en la de Puerto Belgrano desde las últimas horas del viernes pasado. En la capital fueguina Massera inspeccionará las unidades que participan de la nueva campaña Antártica de la Armada.

Repercusiones

(Viene de la Pág. 1ª)

de la industria, no así por el transporte ni por los bancos ni otras entidades crediticias, y más de un centenar de comercios fueron clausurados por inspectores de la Dirección de Comercio Provincial.

Sólo muy pocos negocios del casco chico de la ciudad, que incluye el área peatonal de las calles 9 de Julio, 25 de Mayo y San Martín, como así también Rivera Indarte, Dean Funes, y la avenida Colón, atendieron al público, y ello con las puertas entornadas, a lo cual corresponde señalar que los bares y confiterías del centro funcionaron al comienzo como todos los días, lo mismo que los bancos, agencias de cambio y entidades similares, aunque la concurrencia fue sensiblemente reducida, debido a la inactividad del comercio.

Los empleados de comercio, que llegaron hasta las puertas de las empresas como lo hacen habitualmente, debieron retornar a sus hogares al encontrarlas cerradas.

En lo que atañe al ámbito fabril, las grandes plantas automovilísticas están cerradas por hallarse de vacaciones el personal, y la industria panadera cerró también, debido al paro nacional de tres días comenzado en la fecha por los obreros del ramo, habiéndose adherido al paro de la APEGE una cantidad de empresas metalúrgicas, no obstante no haberse solidarizado con la APEGE la cámara metalúrgica local.

Con respecto a la última circunstancia anotada, se conoció aquí un comunicado de la APEGE, según el cual en Córdoba, ciudad, paró más del 90 por ciento de la industria, incluida gran cantidad de establecimientos metalúrgicos, y en el interior de la provincia la inactividad de la industria alcanzó al ciento por ciento, incluida también la metalúrgica.

En la capital bonaerense

LA PLATA, 16 (NA). — Un noventa por ciento de los comercios de esta ciudad, en especial las grandes casas, adhirieron a la medida de fuerza dispuesta por la Asamblea Permanente de Entidades Gremiales Empresarias (APEGE) pese a lo indicado en contrario por la Federación de Comercio local, adherida a la CGE.

Donde más visiblemente se advirtió el paro empresario fue en la zona céntrica de esta ciudad. Los transportes funcionaron normalmente y también trabajaron los grandes establecimientos metalúrgicos, entre ellos Propulsora Siderúrgica.

A pesar de que existía el convencimiento generalizado de que los bancos no iban a abrir sus puertas, esto no fue así y las operaciones se desarrollaron en medio de un ambiente tranquilo. No se tuvo conocimiento acerca de incidentes.

Se pedirá la extradición de dos chilenos

SANTIAGO, (Chile), 16 (UPI). — El fiscal militar Joaquín Erlbaum, que investiga las actividades del clandestino Movimiento de Izquierda Revolucionaria (MIR), envió hoy a la Corte Suprema de Justicia los antecedentes para la petición de extradición de Andrés Pascal Allende y Marie Anne Beausire.

Pascal y la mujer se encuentran en Costa Rica y, de acuerdo con una solicitud de arraigo del gobierno chileno, deberán permanecer en ese país hasta que los tribunales de San José determinen si procede o no la extradición.

La producción de trigo tuvo un incremento

BUENOS AIRES, 16. (Télam). — La cosecha de trigo 1975/76 alcanzaría a 8.400.000 toneladas, con un incremento del 41 por ciento respecto del ciclo anterior.

Así lo informó esta tarde la Secretaría de Agricultura y Ganadería. La cosecha 1974/75 había arrojado una producción de 5.970.000 toneladas.

Parlamento

(Viene de la Pág. 1ª)

Tróccoli, y el "grupo justicialista de trabajo", que pilotea Willebrordo Arrué.

Respecto a la posibilidad de la convocatoria de una asamblea legislativa para analizar la situación institucional —sobre la que virtualmente no existen antecedentes— Carlos Auyero (Grupo Justicialista de Trabajo) dio a conocer su propia interpretación:

"El Congreso —explicó— tiene dos formas de funcionamiento. Cada cámara por separado para el dictado de las leyes y ambas, reunidas en congreso, para casos excepcionales".

"A este último caso se le denomina Asamblea Legislativa".

"La reunión de ambas cámaras —detalla Auyero— está reglamentada por la Constitución que, incluso, prevé en el artículo 58 que cada cámara hará su propio reglamento. Y así ha ocurrido en la práctica".

"En cuanto a la asamblea legislativa, se carece prácticamente de normas reglamentarias. Considero que para poner en marcha el funcionamiento de la asamblea legislativa serían necesarios, en consecuencia, dos supuestos:

1) Que se diera alguno de los casos expresamente previstos en la Constitución, por ejemplo: juramento del presidente y vice electos.

2) La directa convocatoria por parte del presidente natural de la Asamblea Legislativa, o sea el vicepresidente de la Nación (o el presidente provisional del Senado). Para el caso que ésto no ocurriera así, estimo que jugarían por analogía y concurrencia, los preceptos reglamentarios de ambas cámaras que preven que ante un pedido de cinco diputados o cinco senadores, la presidencia del cuerpo debe citar a sesión especial".

"Por la concurrencia y analogía citadas —señala Auyero—, cabría la posibilidad que ese número mínimo de legisladores solicitaran, simultáneamente, sesiones especiales en cada cámara, con la aclaración pertinente de que lo es al efecto de sesionar en conjunto con la otra, es decir en asamblea legislativa".

"Frente a una petición de esta naturaleza —concluye— estimo que al presidente de la asamblea o sea en este caso el presidente provisional del Senado, le corresponde formular la convocatoria".

Balbín y su inquietud por una asamblea multipartidaria

(De nuestra Corresponsalía en la Capital)

BUENOS AIRES, 16. — Según el criterio de varios analistas políticos extranjeros el mundo se divide, económicamente hablando, en países desarrollados, países subdesarrollados, Japón y la Argentina. Con ello se quiere tipificar un fenómeno que, como el de nuestro país, resulta sorprendente si se lo compara con el resto del mundo y ahora, desde el 16 de febrero, los que suelen aceptar el criterio de tales analistas, tendrán un dato más para computar. El paro empresario nacional. Hemos recorrido varios diccionarios económicos, de ediciones recientes, a fin de averiguar si se tenían antecedentes históricos de una huelga empresaria semejante. La prolija investigación no arrojó resultado. Es más, cuando pasamos por el concepto de "lockout" leímos: "palabra inglesa de uso general que significa cierre de un establecimiento y despido colectivo del personal empleado.

Ha sido un arma esgrimida por la clase patronal contra los trabajadores en protesta de ciertas disposiciones arbitrarias del Estado. Algunas veces —añade el diccionario económico de nuestro tiempo, de la Editorial Mundo Atlántico— si los "lockout" han revestido caracteres generales de todo un ramo de industria o de toda una región industrial, es considerado como la huelga de los patronos". En la Argentina, y con el país su Capital Federal, el paro resultó abrumante y no hubo despido de trabajadores. Es más, se abonó el correspondiente salario al trabajador. Nos bastó recorrer varias cuadras de las principales arterias comerciales de la metrópoli y el saldo del periplo dejó abierto a algún bar o kiosco de cigarrillos. El resto de los negocios permaneció cerrado en adhesión al paro dispuesto por la Asamblea Permanente de Entidades Gremiales Empresarias.

La medida de la dirigente empresaria se une a la larga nómina de problemas que se están viviendo en este tórrido mes de febrero donde las instituciones marchan por el filo de la navaja y donde está comprobado que las Fuerzas Armadas, institucionalmente hablando, no parecen dispuestas a asumir una responsabilidad que tantas dificultades le ocasionara en el pasado: Asumir el gobierno.

Y así, entonces, el cambio de rumbo observado en el seno de la Unión Cívica Radical sobre todo en la persona de Ricardo Balbín —quien hasta hace unos días— no parecía dispuesto a realizar la convocatoria de una asamblea multipartidaria hasta tanto "no se solucionaran los conflictos que provoca la permanencia de la señora de Perón en el sillón de Rivadavia".

De acuerdo con nuestra información, Balbín se vio obligado a realizar la tramitación para la nueva asamblea multipartidaria (no multisectorial) sin que aquel esperado suceso se haya consumado. Inclusive ahora se vincula la amenaza de decretar la disolución del Parlamento por parte del Poder Ejecutivo a fin de evitar toda posibilidad de juicio político a la jefa del Estado o de sancionar la inhabilidad de la señora de Perón para ejercer dicho rango. El miércoles 18 se nos adelantó "puede ser un día de definiciones". ¿Lo habrá?

Mercado cambiario

BUENOS AIRES, 16 (Télam). - Las cotizaciones de las divisas en los mercados de cambios, fueron las siguientes:

Monedas	Financiero Comp.	Financiero Vend.	Comercio Ext. Comp.	Comercio Ext. Vend.
Inglaterra	143,67	144,34	172,40	173,21
U.S.A.	71,00	71,10	85,20	85,43
Francia	1.588,27	1.599,64	1.905,92	1.919,61
Italia	9,21	9,30	11,05	11,17
España "A"	107,21	111,06	128,65	133,27
España "B"	104,01	107,85	124,82	129,43
Alemania	2.774,68	2.789,22	3.329,62	3.347,15
Finlandia	1.849,55	1.872,30	2.219,46	2.246,81
Holanda	2.669,60	2.683,86	3.203,52	3.220,71
Bélgica Fin.	174,52	176,12	209,42	211,35
Bélgica Conv.	181,48	182,67	217,77	219,21
Suiza	2.784,62	2.799,19	3.341,54	3.359,11
Japón	23,57	23,71	28,29	28,45
Canadá	71,26	71,52	85,51	85,82
Portugal	257,02	264,83	308,42	317,80
Dinamarca	1.158,01	1.168,23	1.389,61	1.401,91
Noruega	1.284,39	1.294,95	1.541,27	1.563,97
Suecia	1.618,80	1.630,25	1.942,56	1.956,35
Austria	386,95	395,10	464,34	474,14

Monedas	Financiero Esp. Comp.	Financiero Esp. Vend.	Mercado Libre Comp.	Mercado Libre Vend.
Inglaterra	204,37	205,28	515,99	527,15
U.S.A.	101,00	101,25	255,00	260,00
Francia	2.259,37	2.275,09	5.704,35	5.842,20
Italia	13,10	13,23	33,07	33,98
España "A"	152,51	157,95	385,05	405,70
España "B"	147,96	153,39	373,57	393,90
Alemania	3.947,08	3.966,97	9.965,40	10.186,80
Finlandia	2.631,05	2.662,87	6.642,75	6.838,00
Holanda	3.797,60	3.817,12	9.588,00	9.802,00
Bélgica Fin.	248,26	250,49	626,79	643,24
Bélgica Conv.	258,16	259,81	651,78	667,16
Suiza	3.961,22	3.981,15	10.001,10	10.223,20
Japón	33,53	33,72	84,66	86,58
Canadá	101,36	101,72	255,92	261,20
Portugal	365,62	376,65	923,10	967,20
Dinamarca	1.647,31	1.661,51	4.159,05	4.266,60
Noruega	1.827,09	1.841,74	4.612,95	4.729,40
Suecia	2.302,80	2.318,62	5.814,00	5.954,00
Austria	550,45	561,94	1.389,75	1.443,00

Las cotizaciones de Inglaterra, U.S.A. y Canadá están dadas por unidad, las restantes cada 100 unidades.

Inquiere la UCR sobre labores extragremiales de Miguel y Herreras

BUENOS AIRES, 16. (NA). — Interesa en el Congreso Nacional saber si la Presidente de la Nación cuenta con pruebas sobre actividades extragremiales por parte de los titulares de la Confederación General del Trabajo, Casildo Herreras, y de las "62 Organizaciones", Lorenzo Miguel.

Preocupados por las versiones periodísticas que así lo detallan, los diputados nacionales Carlos A. Fonte (Capital Federal) y José M. Zamanillo (Córdoba) —de la bancada de la Unión Cívica Radical— reclaman informes al Poder Ejecutivo.

Preguntan si las actividades extragremiales que se le imputan a Herreras y Miguel "habrían sido realizadas en oportunidad y con motivo del desempeño de las funciones sindicales que los mencionados dirigentes cumplen en la actualidad".

Y si en la realización "de tales actividades, los mencionados dirigentes sindicales habrían violado disposiciones legales o reglamentarias incompatibles con el ejercicio del mandato representativo que les fuera otorgado por los trabajadores".

Al fundamentar el cuestionario, Fonte y Zamanillo apuntan que la opinión pública "ha sido informada a través de diversos órganos de prensa de que los máximos dirigentes de la CGT y de las 62 Organizaciones habrían realizado actividades de carácter comercial y afines incompatibles con el desempeño de las funciones que en representación de los trabajadores ellos cumplen".

Destacan que el pedido de informes tiene por objeto requerir una clara explicación de la actitud presidencial en cuanto al carácter y naturaleza de los hechos y actividades realizadas por los máximos dirigentes gremiales, a fin de dejar debidamente establecido, si así hubiera lugar, la responsabilidad por tales hechos, y es deber de la Presidente de la Nación como máxima autoridad del país, cumplir con las prescripciones legales que obligan a poner en conocimiento del Poder Judicial lo que "prima facie" fueron motivo de investigación.

"De lo contrario —destacan Fonte y Zamanillo— resultaría innecesario echar un velo de duda sobre el comportamiento de quienes habrían realizado actividades que no significan violar disposición legal o reglamentaria alguna".

"De esta manera —concluyen— los legisladores radicales... el país todo tendrá pleno conocimiento de los hechos con magnitud y trascendencia que desconocen y que la salud moral de la República exige sean debidamente clarificados".

Sindicato de Luz y Fuerza de Mendoza

COMUNICADO:

EL CONSEJO DIRECTIVO DEL SINDICATO DE LUZ Y FUERZA DE MENDOZA, ante el conflicto que mantiene con las Cooperativas Eléctricas de la Provincia de Mendoza, por el incumplimiento de nuestro Convenio Colectivo de Trabajo, se dirige a la opinión pública, para informar

La Resolución Tomada por Nuestra Asamblea General Extraordinaria del día 13/2/76

1º) Aprobar todo lo actuado por el Consejo Directivo y el Cuerpo General de Delegados.
2º) Exigir el cumplimiento inmediato del Acta 810 y 821 a las Cooperativas Eléctricas de la Provincia de Mendoza.
3º) Ratificar la resolución sobre integración de las Cooperativas Eléctricas de la Provincia de Mendoza, a las Empresas del Estado.
4º) Pasar a cuarto intermedio hasta el día 20/2/76 para analizar en definitiva la presente situación.
5º) Dar amplia publicidad a la presente resolución.

17|2|F|4572|18|2

AVISO

LA ASOCIACION DE INDUSTRIALES PANADEROS Y AFINES DE MENDOZA

Comunica a sus asociados y no asociados, con carácter de urgencia a la reunión a efectuarse en el local de calle Espejo 741, hoy martes 17 del cte., a las 11 hs.; para tratar y tomar decisiones con respecto al paro realizado por el personal obrero. Se ruega puntual asistencia dado la gravedad de la situación. 17|2|O|580|17|2

Febrero 1976 Rombo 80 anuncia la 36ª adjudicación de unidades RENAULT 0 km.

R. DE LUCA PUB. S.A.

Esta adjudicación se realizará el día y hora que se indica a continuación:

Zona Cuyo MARTES 24 - 19,00 hs. San Martín 1233 - SAN LUIS
Grupos Renault 4S: TA06
Grupos Renault 6: TD08 - 39 - 44.
Grupos Renault 12: TG11 - 68 - 78 - 96 - TI11 - 59.

MUY IMPORTANTE:
Le rogamos tomar nota del día, la hora y el lugar del acto de adjudicación que corresponde a su grupo, y recordar que las ofertas de licitación que se hagan el mismo día podrán hacerse únicamente en el lugar donde se realiza el acto y hasta que se declare abierto el mismo por parte del escribano interviniente. Si una vez realizado el acto de adjudicación su licitación no sale ganadora, diez días después su cheque le será devuelto por el concesionario donde usted suscribió la solicitud

ROMBO 80 Plan de ahorro por grupos cerrados.

Asorte S.A.
de ahorro para fines determinados
Con el respaldo de
RENAULT ARGENTINA S.A.
Av. del Campo 1496 Bs.As.
Tel. 51-2813/15
52-7189/8383/6881/6248

a los suscriptores de Rombo 80:

Si desea licitar, especifique en el formulario de licitación (en el dorso recuadro superior del talón N° 3 de su oferta) la opción de él o los colores del vehículo que Ud. elija dentro de la gama existente, información que podrá conocer en su Concesionario. Si Ud. resulta ganador por Sorteo o Licitación preséntese de inmediato a la Concesionaria dónde suscribió la Solicitud y abone el 1% Derecho de Adjudicación y 5% Fondo Nacional de Autopistas. En el primer caso, además deberá hacernos conocer en forma urgente la opción de él o los colores elegidos por Ud., como así también la aceptación del vehículo adjudicado. Para poder participar en esta Adjudicación el suscriptor tendrá que haber abonado en término la cuota correspondiente al mes de Enero. A partir del mes de Octubre de 1975 se aplica la cláusula 12 cap. IV

Se comunica especialmente a los que quieran licitar, que las ofertas que no se hagan por un múltiplo exacto del valor de la cuota indicada, serán rechazadas, no tenidas en cuenta para la licitación. Las cuotas correspondientes al mes de Febrero son las siguientes:

CUOTAS PARA LICITAR

GRUPOS TA	**GRUPOS TD**	**GRUPOS TG**
TA 01 al 57 $ 10.085,50.	TD 01 al 89 $ 12.742,70.	TG 02 al 99 $ 15.630,40.
GRUPOS TI	**GRUPOS TJ**	**GRUPOS TK**
TI 01 al 99 $ 15.630,40.	TJ 01 al 28 $ 15.630,40.	TK 01 al 03 $ 17.707,05.
GRUPOS TP	**GRUPOS TE**	**GRUPOS TH**
TP 01 al 29 $ 30.281,40.	TE 01 al 02 $ 10.960,20.	TH 01 al 02 $ 13.443,40.
GRUPOS TN		
TN 01 al 11 $ 22.130,25.		

Aclaramos que los importes de las cuotas mencionadas, solamente se deberán tener en cuenta para efectuar la licitación, ya que en los mismos no está incluido el seguro de vida ni Gastos Administrativos

FRESCURA ACTIVA desodorante AXILOL

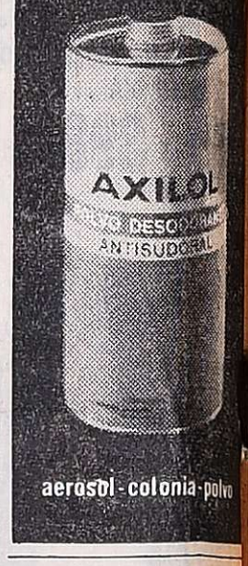

FOTOS CARNET
FOTO ALADINO
EN SU NUEVO LOCAL
San Juan 1392 - Tel. 21[illegible]

NUEVOS IMPORTES DE LAS ASIGNACIONES FAMILIARES

A PARTIR DEL 1- 1 -76

CASFPI

ASIGNACIONES MENSUALES	COEFICIENTE 1.00	COEFICIENTE 1.20
POR CONYUGE	588,00	705,60
POR HIJO	588,00	705,60
POR HIJO INCAPACITADO	1.176,00	1.411,20
POR ESCOLARIDAD PRIMARIA	294,00	352,80
POR ESCOLARIDAD MEDIA Y SUPERIOR	486,00	583,20
POR FAMILIA NUMEROSA	376,00	451,20
PRENATAL	588,00	705,60
POR ESCOLARIDAD PRIMARIA DE FAMILIA NUMEROSA (*)	448,00	537,60
POR ESCOLARIDAD MEDIA Y SUPERIOR DE FAMILIA NUMEROSA (*)	745,00	894,00

(*) Se abonará por cada hijo que genere derecho a percibir la asignación por familia numerosa y cumpla los requisitos de escolaridad.

ASIGNACIONES NO MENSUALES		COEFICIENTE 1.00	COEFICIENTE 1.20
POR MATRIMONIO	4.837,00		
POR NACIMIENTO	5.950,00		
POR ADOPCION	5.950,00		
POR AYUDA ESCOLAR PRIMARIA		588,00	705,60

DECLARACION JURADA TRIMESTRAL (Formulario 505 C)
La asignación prenatal se consignará en columna 18, aunque figure impresa en columna 26, en formularios distribuidos con anterioridad.

CAJA DE SUBSIDIOS FAMILIARES PARA EL PERSONAL DE LA INDUSTRIA
25 de Mayo 645 - Capital Federal

DELEGACION REGIONAL BAHIA BLANCA
Alsina 19, 3º piso, B. Blanca, Bs. As.

DELEGACION REGIONAL CORDOBA
Rosario de Santa Fe 273, Córdoba, Cba.

DELEGACION REGIONAL MENDOZA
San Lorenzo 493, Mendoza, Mza.

DELEGACION REGIONAL ROSARIO
Mendoza 950, Rosario, S. Fe

MAÑANA UN 18 DIFICIL DE OLVIDAR

MESONES DE SALDOS DE TEMPORADA AL 50% REAL

REMANENTES DE VERANO A PRECIOS JAMAS VISTOS

PARES UNICOS ZAPATOS PARA UD. Y TODA SU FAMILIA AL 50% REAL

BOMBONERIA

VEA VIDRIERAS

TELAS POR METRO

REAL ECONOMIA
PARA CABALLERO
CAMISA VOILE
POLYESTER O VESTIR
"ANGELO PAOLO"
M/LARGA
$ 398.-

SUPER IMPACTO
USO COLOR
PARA CAMA GRANDE
$ 198

TE CRYSF
25 SAQUITOS
$ 14.95

1 QUILO GALLETAS
1a. MARCA
$ 59

ALA LAVA VAJILLA
750 cc.
$ 59.95

DETERGENTE EN POLVO
DRIVE 220 GRS.
$ 39.90

GRAN OFERTA
AMPLIO REPASADOR
GRANITE ESTAMPADO
$ 29.95

REBAJADISIMO
PARA DAMA
BATON POPELINA
$ 185

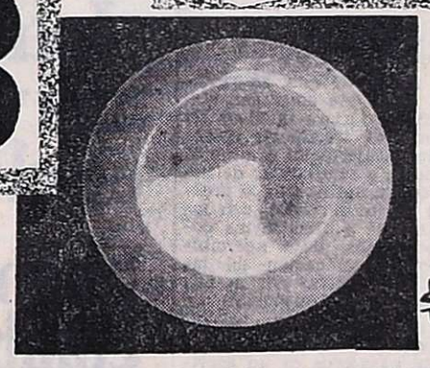

COMO NUNCA
PLATOS PLAYOS Y/U
HONDOS LOZA
BLANCA FESTIVAL
$ 19.95

IMPACTOS PERFUMERIA
PAQUETE JABON
ESPUMA 800 Grs.
1X CLIENTE
$ 29.95

INIGUALABLE
TAZA CON PLATO
TE LOZA BLANCA
FESTIVAL
$ 25

FABULOSO ANTICIPO
MADEJA LANA
TEJER "GLORIA"
COMPLETO COLORIDO
40 Grs.
$ 29.95

ASOMBRESE
PARA DAMA
CARTERA CUERO
LEGITIMO
$ 498

GRAN CALIDAD
CHAMPU 1a. MARCA
1 LITRO
1 x CLIENTE
$ 79.80

INCOMPARABLE
PARA DAMA
SOLERA PLAYERA
$ 129

SUPER ECONOMIA
JABON TOCADOR
REXINA
TAMAÑO GRANDE
$ 9.95

Casa Arieta

LAS HERAS Y 9 DE JULIO

LOS ANDES
Fundado el 20 de Octubre de 1882 por el Dr. Adolfo Calle
Directoras:
Carmen Usandivaras de Calle
Elcira Videla de Schiappa de Azevedo
MENDOZA, MARTES 17 DE FEBRERO DE 1976

El acatamiento del empresariado al paro fue total en la Provincia

En forma total y con normalidad, se cumplió ayer el paro nacional de actividades dispuesto oportunamente por APEGE y que contó con el apoyo en el orden provincial, de la Unión Comercial e Industrial de Mendoza (UCIM) y de la Federación Económica Rural.

Durante una recorrida que efectuamos por distintas zonas de la capital y barrios aledaños, donde funcionan establecimientos industriales, pudo observarse que el cese de actividades fue general, exceptuándose los quioscos, farmacias, agencias de lotería y almacenes minoristas que abrieron sus puertas medio día, para posibilitar el abastecimiento de la población y alguna otra casa de comida.

Los comercios de la avenida San Martín y de las principales arterias capitalinas, no abrieron sus puertas, ni tampoco se observó frente a ellas a su personal, quien fuera invitado por la CGT Regional para que concurriese a sus tareas en forma normal. Esta actitud quizá se debió a la falta completa de medios de transporte, servicio que utiliza el grueso de ese personal.

En el sector bancario, la labor se desarrolló normalmente, con la única excepción del BUCI (Banco de la Unión Comercial e Industrial), que no abrió sus puertas, plegándose así a la medida de fuerza adoptada como se sabe, para reclamar un cambio en la dirección económica.

Tampoco funcionó el Mercado Central, situado en avenida Las Heras, ni la Feria Cooperativa de Guaymallén, haciéndolo en cambio el Mercado de Concentración de Godoy Cruz, de propiedad del Estado. Aquí la concurrencia de personas y proveedores fue escasa, movilizándose con la mercadería que tenía acumulada de días anteriores.

Los cafés, restaurantes, etc., situados en el ejido capitalino, tampoco abrieron sus puertas, notándose algunas excepciones en determinados barrios.

Mientras tanto, un severo control desplegado por parte de las fuerzas de seguridad, se mantuvo durante toda la jornada en la ciudad y departamentos, sin que se registraran hechos desagradables o enfrentamientos entre sectores antagónicos.

A su vez, la policía, mediante comunicados radiales, previno sobre la realización de actos que pudiesen ser utilizados por elementos disociadores del orden y la tranquilidad pública.

Los corrillos a lo largo de la avenida San Martín, se sucedieron en forma ininterrumpida, aunque en general la concurrencia fue menor que en jornadas habituales.

La avenida San Martín con poco tránsito.

El sector bancario, también fue celosamente custodiado por fuerzas policiales, así como otros puntos estratégicos de la ciudad. Como informamos en nuestra edición anterior, la policía permaneció acuartelada durante la jornada, en prevención de que se sucediesen hechos de violencia, como consecuencia del "lock-out" empresario, la vigilancia se mantuvo durante la noche y esta madrugada.

Tampoco se observó actividad en las estaciones expendedoras de combustibles, cuyos propietarios se plegaron al paro. Solo funcionó el Automóvil Club Argentino, que se vió obligado a redoblar la prestación de sus servicios a gran número de usuarios.

La Unión Comercial e Industrial de Mendoza informó mediante un comunicado que lleva la firma de su vicepresidente primero, señor Julio César Bac, que "conforme a los datos y evaluaciones obtenidos en los distintos departamentos de la provincia, el cese de actividades empresarias ha sido prácticamente total. El empresario en general ha respondido así unánimemente —dice— a los reclamos que se han formulado y que constituyen la esencia del paro dispuesto para el 16 de febrero".

Destaca asimismo la UCIM que "la concurrencia de obreros y empleados ha sido nula a sus lugares de trabajo. Señala su reconocimiento a las autoridades policiales que dispusieron durante toda la jornada una estricta vigilancia en las zonas céntricas de esta capital y departamentos en salvaguarda del orden público. En ese sentido —añade— cabe puntualizar también que durante la jornada no se registró ningún incidente o alteración del orden público, circunstancia que ha corroborado el propósito pacifista que ha alentado al empresariado al realizar este cese de actividades".

"En cuanto al transporte de pasajeros de la provincia debe destacarse también su total adhesión al paro, cumpliéndose hasta después de mediodía totalmente con el cese de actividades.

"Informaciones recibidas de otras provincias y de la Capital Federal en la sede de U. C. I. M. —agrega— señalan que el paro ha sido total en Salta, Santa Fe, Rosario, San Juan y San Luis, mientras que en la Capital Federal el cierre del comercio afectó al 95 por ciento. En el orden provincial también se cumplió en toda la provincia con el paro dispuesto para la fecha. Cámaras y otras entidades empresarias comunicaron al mediodía de ayre que el cese de actividades afectaba a todos los establecimientos comerciales e industriales."

Puntualiza después: "La medida efectivizada en el orden nacional demuestra las coincidencias empresarias en sus posturalaciones y que la adhesión plena al movimiento de fuerza es una cabal expresión de lo que el empresario argentino significa como contribución a las soluciones de los grandes problemas del país.

"La Unión Comercial e Industrial de Mendoza —dice— consciente del momento que vive la Nación, continuará sus gestiones tendientes a que se escuche y se dé participación al sector empresario en el estudio y análisis de las medidas que afectan al comercio, la industria y la producción. Todo ello en procura de incrementar la producción que constituye en la hora actual necesidad prioritaria para superar la crisis que afecta a todo el país".

Exhortación

Con relación al paro de actividades dispuestas para ayer, la Jefatura de Policía emitió el siguiente comunicado:

"Ante el paro del empresariado dispuesto para hoy (por ayer lunes), por las distintas entidades que los agrupa, la Jefatura de Policía de la Provincia hace saber a la población en general que ha dispuesto una serie de medidas preventivas tendientes a cautelar, por encima de todo, el orden público, la libertad de trabajo y el respeto a la propiedad privada.

"En ese sentido, exhorta a la comunidad empresarial y laboral a respetarse mutuamente en el ejercicio de la defensa de sus propios intereses, sin que ello se concrete en agravios, ofensas o ataques mutuos, toda vez que la estructura económica global que en el país impera, las comprende a ambas como partes constitutivas e imprescindibles.

"Por ello advierte —añade— sobre desórdenes, tumultos, perjuicios o daños que, grupos extraños a los propósitos que se esgrimen y en aras de intereses inconfesables, pudieran ocasionar para producir enfrentamientos que, desbordando los límites del ejercicio de un reclamo, pueda traducirse en hecho de violencia a los cuales la policía, necesariamente, deberá reprimir".

Los medios de transporte colectivo no prestaron servicios en todo el día

El P. E. dispuso una incautación que no se cumplió

En las primeras horas de la tarde, la Intervención Federal emitió un decreto —lleva el Nº 422— por el cual se incautan las unidades del transporte público de pasajeros de las diferentes líneas, a fin de normalizar el servicio, determinándose que la prestación del mismo será gratuito hasta tanto se normalice la situación de emergencia, en tanto que el gasto que demande el cumplimiento de la presente medida, correrá por cuenta de los responsables —dice— de la paralización del servicio.

El artículo 1º) dice: "Incáutase a través de la Policía de Mendoza las unidades de transporte de las empresas prestatarias del servicio público colectivo de pasajeros para el uso de ellas, con el objeto de proceder por el Estado a la ejecución directa del servicio, para su restablecimiento y normalización".

Añade después en su artículo 2º): "La incautación durará hasta que cesen las actitudes perturbadoras del servicio público".

Art. 3º): "El gasto que demande el cumplimiento de la presente medida, correrá por cuenta de los responsables de la paralización del servicio".

"Art. 3º): Atento a la emergencia de la medida y mientras tanto se mantenga la prestación directa del servicio, no se percibirán tarifas de los usuarios".

El presente decreto —consigna— será refrendado por los ministros de Obras y Servicios Públicos y de Gobierno.

Fundamentos

En los considerandos se señala que "de las características del contrato de concesión del servicio público de pasajeros, se puede extraer como exhorbitante su incumplimiento regular y continuo; que dadas las características y el alto grado de utilidad pública que define a este servicio, hace que el mismo no pueda dejar de prestarse; que la paralización del servicio fue realizada intempestivamente, sin previa comunicación por parte de la entidad gremial que los agrupa, no mediando cuestiones pendientes o presentaciones previas entre el gobierno de esta Intervención Federal; que a los efectos de asegurar la ejecución del servicio se hace imprescindible la sustitución de los concesionarios ya que éstos en forma pública y fehaciente han manifestado su voluntad de la prestación del servicio; que el Estado ha procedido a intimar a las concesionarias en forma cierta para la reanudación del servicio, no habiendo sido satisfecha la misma; que de acuerdo a lo prescripto por el artículo 22) y concordantes de la ley 3574, el Poder Ejecutivo se encuentra facultado para tomar a su cargo la prestación del servicio de transporte público de pasajeros".

Incautación de vehículos

El ministro de Obras y Servicios Públicos, ingeniero Siegfred Guillermo Lexow, informó ayer, "poco después de las 20, que a partir de las 17.45 la policía había iniciado el operativo tendiente a dar cumplimiento a la resolución del gobierno de incautarse del uso de los vehículos de transporte público. Expresó el ministro que, independientemente de la acción policial, los concesionarios de las líneas 51 y 53 habían hecho entrega espontánea de ocho unidades. Agregó que desde las 19, gracias a la eficiente colaboración de la policía y del personal de las líneas de ómnibus y colectivos, se había regularizado el servicio gratuito, a cargo del Estado provincial, y que tal situación se mantendría hasta la una de la mañana. A las 6 de hoy, dijo finalmente, las líneas operarían normalmente, a cargo de sus propietarios".

Un trolebus circula por 9 de Julio.

Las empresas fueron intimadas

Pasadas las 10 de ayer, la Dirección de Difusión dio a conocer el texto de una resolución del Ministerio de Obras y Servicios Públicos, emitida a través de la Dirección de Tránsito y Transportes y que lleva el Nº 71.

Por medio de ella, se "intima a todas las empresas que prestan servicios públicos de pasajeros de transporte colectivo de pasajeros en el ámbito provincial, a regularizar de inmediato y a normalizar la prestación de los servicios, con las modalidades y frecuencias correspondientes, bajo apercibimiento de aplicación de las sanciones previstas por la Ley de Tránsito y Transporte".

En los considerandos se expresa que el "transporte colectivo de pasajeros es un servicio público que el estado debe satisfacer y cuya prestación la realiza en forma directa o indirecta". Además señala que "el estado es quien instituye y regula la prestación de los servicios, que se definen esencialmente en la utilidad pública, por lo que resulta obvio que la prestación del servicio debe ser regular, continua y no interrumpida".

Finalmente, determina que "es preciso atender el interés del público usuario, debiéndose en consecuencia arbitrar inmediatamente los medios conducentes a asegurar la continuidad y regularidad de la prestación del servicio público. Las empresas de transportes ya han sido avisadas —dice— individual y telefónicamente".

En lo que respecta a la Empresa Provincial de Transportes, el servicio a su cargo por medio de trolebuses se cumplió en forma normal durante toda la jornada.

Trabajaron los taxis y trolebuses

Los servicios de trolebuses y de taximetros se cumplieron ayer normalmente.

Como se sabe, los primeros están a cargo de la Empresa Estatal cuyo personal resolvió concurrir a sus tareas como en las jornadas anteriores. Este servicio posibilitó que parte de la población del Gran Mendoza pudiese trasladarse de un lugar a otro, en cumplimiento de sus compromisos, aunque, como es lógico, no pudo absorber el grueso del público que hace uso de los distintos medios de transporte y que sirven las necesidades de los barrios periféricos.

También el servicio de taxis se mantuvo activo durante toda la jornada, aunque si bien se notaron algunas ausencias en determinadas paradas de la ciudad y departamentos vecinos, en general cumplieron con sus horarios extendiéndolos inclusive según los requerimientos del público usuario.

AUTAM reanudará hoy el servicio

Alude a la medida del Poder Ejecutivo

La Asociación Unida del Transporte Automotor Mendoza —AUTAM— dio a conocer ayer, a las 18.30, un comunicado.

Expresa lo siguiente: "La mesa ejecutiva cumple en informar a la opinión pública que evaluada la situación de tranquilidad que reina en el medio provincial, sin que se haya producido ningún hecho de alteración de la paz interior y atento a que a esta hora no resultaría conveniente ni oportuno, la reanudación de los servicios en virtud de la falta total de actividad comercial e industrial, más, cuando la noche es proclive —dice— a la comisión de hechos y atentados contra bienes y personas".

Agrega que "la actividad del autotransporte se reanudará el martes 17 (por hoy), a primera hora de la mañana".

Finalmente afirma: "Al mismo tiempo, atendiendo que la prensa radial informa reiteradamente que serían incautadas primero y puestas en circulación después algunas unidades, que esa acción, de producirse, correrá por cuenta exclusiva y responsabilidad de quienes así procedan, deslindando todas las alternativas emergentes de sus autores, en lo social, laboral y jurídico, que traducen en especial la seguridad de las personas".

Las medidas se adoptaron con tardanza por el P. E.

Los choferes se concentraron en el gremio

El ministro de Obras y Servicios Públicos, ingeniero Siegfred Lexow, visitó ayer la sede del Sindicato de Micros y Omnibus en esta capital, donde conversó con miembros de su comisión directiva.

Les anticipó que el Poder Ejecutivo dictaría un decreto disponiendo la incautación de las unidades para afectarlas al servicio de transporte colectivo de pasajeros, en vista del paro empresario.

En ese instante, muchos choferes de micros y ómnibus se hallaban concentrados en la sede del gremio, a la espera de resoluciones o novedades vinculadas con su actividad.

El secretario del sindicato, seor Afrodisio Gutiérrez, nos informó que se estaban comunicando con sus afiliados, para invitarlos a presentarse a la sede gremial. Indicó que la "adhesión de AUTAM al paro empresario impidió que los trabajadores del volante concurrieran a sus tareas en forma habitual. Esto trajo aparejado que los trabajadores de comercios e industrias, no pudiesen acudir a sus tareas, por lo que sus propietarios optaron por cerrar sus puertas —dijo— al no disponer del personal necesario".

Cuando se le preguntó por el motivo de la concentración de choferes en el gremio, respondió: "El ministro de Obras y Servicios Públicos, que estuvo esta mañana aquí (por ayer) nos pidió que citáramos a todos los choferes, ya que se iba a incautar las unidades de transporte de pasajeros. La gente debía ir a la Casa de Gobierno, donde se les entregarían los vehículos. De todas maneras —opinó— la medida nos parece tardía, eso debió hacerse anoche. Ahora no se sabe dónde están los vehículos".

Acerca de la decisión de AUTAM de paralizar el servicio, dijo: "eso lo sabíamos desde que se anunció el paro. AUTAM no se expidió públicamente y siempre rehuyó confirmar su adhesión, pero la UCIM manifestó que AUTAM se plegaba al paro, lo cual significa que el gobierno debió prevenirse y actuar con la debida anticipación.

Algunos de los choferes presentes en el Sindicato de Micros y Omnibus manifestó que varios de ellos se presentaron a hacerse cargo de sus unidades en los lugares habituales, pero se encontraron con que no había vehículos. Las líneas 8, 9, 17, 12 y 13 no han dejado ningun coche en las terminales o garajes. Los de la línea 1 - 2 estan todos y en otros casos, han quedado pocos coches". Señalaron luego que "los choferes que fuimos a sacar coches de la línea 20, no pudimos hacerlo, ya que la vigilancia policial que había en el lugar nos impidió el acceso".

Más adelante, el señor Gutiérrez manifestó que "de acuerdo con lo que dispongan las autoridades, si nos dan los elementos trabajaremos normalmente. Si hay boletos, cobraremos, si no haremos los viajes gratis". Recalcó que los afiliados quieren trabajar.

Se supo también que un vehículo del Ministerio de Obras y Servicios Públicos se puso a disposición del gremio, para buscar a choferes y trasladarlos a sus lugares de trabajo o bien a la Casa de Gobierno.

Concentración en el Sindicato de Choferes.

Defensa de nuestras zonas fronterizas

Los cruentos episodios de Misiones, registrados el sábado, y los graves incidentes de días anteriores actualizan un tema sobre el cual se ocupó LOS ANDES hace unas semanas. En atención a la importancia y vigencia de la cuestión, revitalizamos algunos puntos y desarrollamos otros aspectos, especialmente para insistir en llamar la atención al Gobierno de la Nación sobre la imperiosa necesidad de arbitrar medidas.

Recientemente una iniciativa parlamentaria se sumó a proyectos presentados en el Congreso a fines del año anterior, por los que se reclamaba una mayor atención sobre esa provincia, expuesta no sólo al contrabando cuantioso sino también a un presunto plan anexionista del Brasil. Concretamente se pide que el P. E. implemente lo adecuado para que todo el territorio misionero sea declarado área de frontera.

Esta preocupación de los legisladores nacionales argentinos está avalada en el hecho de que "grandes extensiones de tierra de la provincia de Misiones han sido adquiridas por ciudadanos brasileños". Y se cita el ejemplo de que en la zona fronteriza delimitada por los ríos Uruguay, Pepiriguazú, San Antonio, Frontera Seca e Iguazú, sobre un total de 350.000 Ha. de tierra, 150 mil están ocupadas por brasileños, lo cual —según los autores de la iniciativa constituiría un serio peligro para nuestra seguridad nacional, "sobre todo teniendo en cuenta que la teoría de "fronteras vivas" o flexibles del general Golbery de Couto e Silsa, es la doctrina oficial de la cancillería brasileña".

Concatenando los hechos relativos a este delicado tema, se recuerda que a fines de agosto de 1975 algunos medios de difusión metropolitanos se ocuparon de registrar la anomalía de que en mapas turísticos editados en Brasil se dan como pertenecientes al país vecino porciones de territorio que forman parte de la Argentina. Concretamente se trata de zonas fronterizas ubicadas en Misiones donde se han producido por otra parte ocupaciones ilegales de tierras por parte de colonos brasileños.

Cabe agregar como antecedente que durante el desarrollo del Primer Simposio Nacional de Geopolítica realizado en noviembre del año próximo pasado en la Universidad Nacional de Cuyo, se alzaron informalmente algunas voces advirtiendo sobre el peligro de una penetración brasileña en la región misionera con evidente peligro para la soberanía y la integridad nacionales.

Estos elementos de juicio, en los que puede haber una mayor o menor dosis de subjetividad, dan sin embargo sustento a una gran preocupación nacional, especialmente si se tiene en cuenta que uno de los objetivos prioritarios de Brasil es desarrollar una infraestructura económica y de servicios que apoye su estrategia en el Atlántico Sur. Precisamente un comentario de la revista "Veja" del 20 de mayo de 1971, reproducido por "El Cronista Comercial" en su edición del 12 de diciembre de 1975, expresa que "de Santos para el sur solamente un puerto podrá abrigar los gigantescos barcos que, en los años 80, transportarán hasta 500 mil toneladas de carga: el puerto de Río Grande. Ningún puerto del Uruguay o de la Argentina podrá competir con él. Por lo tanto, Río Grande podrá en algunos años obtener un virtual monopolio en las exportaciones del Cono Sur".

Es indudable que hay una realidad argentina, reflejada en la región misionera, que facilita estos avances, cualesquiera sean las motivaciones que los impulsan. Tenemos un territorio despoblado y una tasa de crecimiento sumamente pobre. Vale decir que en un país que muestra zonas en tales condiciones de inferioridad demográfica y poblacional, con reservas económicas inexplotadas de incalculable valor, es posible que se creen estas situaciones. Falta presencia argentina no solo desde el punto de vista humano, social y económico, sino también cultural y de conciencia lo cual está demostrando la ausencia de una política de fronteras. En esta convicción se basó indudablemente la Declaración de Potrerillos del Primer Simposio Nacional de Geopolítica cuando expresa que "tanto en materia de política nacional como internacional, no hay nada más peligroso que el desconocimiento del acaecer de la realidad, entre otros factores, histórica y geográfica" y que "en el debate de todos los problemas que se han realizado y en las ponencias efectuadas, con sus debidos fundamentos, se ha llegado a la conclusión unánime de la necesidad de valorizar nuestro espacio nacional en todas sus dimensiones y proceder a continuar con el estudio sistemático de aquéllos, con vistas a solucionarlos en un corto, mediano y largo plazo".

Lo que ocurre en la región sur argentina, sometida a una vigorosa influencia poblacional y cultural chilena, pede insertarse en estas apreciaciones. En definitiva se entiende que no se trata de criticar lo que hacen otros vecinos, sino lo que dejamos de hacer los argentinos para preservar nuestro espacio territorial y geográfico, nuestro acervo histórico y cultural y nuestras posibilidades de desarollo socio-económico. De ahí entonces la necesidad de que, frente al desafío del futuro y al crecimiento avasallante de otros pueblos, nuestro país defina con efectividad una política de fronteras coherente que responda a una auténtica estrategia de defensa y grandeza nacional.

Este mensaje está dirigido a usted, hombre de negocios.
Que debe viajar a Sudáfrica por imperio de su actividad.
Y abocarse durante una semana —tal vez— a contratos, negociaciones, dividendos.
Y regresar, finalmente, como, si pasara de una oficina a otra.
Le proponemos que eche una mirada a su alrededor.
A Sudáfrica.
Y combine los negocios con las excitantes atracciones sudafricanas.
Venga a South African Airways y conversemos.
Comprobará qué fácil es mezclar negocios y placer.
La mejor manera de hacer negocios en Sudáfrica.
Por South African Airways.

Introduzca una variante en el mercado:
Negocios combinados con placer.

SAA
SOUTH AFRICAN AIRWAYS
Donde nadie se siente un extraño.
Santa Fe 790 - Tel. 31-8184/5/6 - 31-8199 - Buenos Aires.

"Queremos que se nos consulte en el estudio de planes y proyectos"

"Necesitamos una política económica coherente", dijo Bac

Al concluir la jornada de ayer, LOS ANDES entrevistó al señor Julio César Bac, vicepresidente 1º a cargo de la presidencia de la Unión Comercial e Industrial de Mendoza, con el objeto de conocer detalles del paro empresarial cumplido ayer en la provincia, como parte de un movimiento realizado a nivel nacional por APEGE.

Los directivos de UCIM estuvieron durante la jornada pasada en sesión permanente para recibir informaciones, sugerencias e inquietudes de los asociados, a la vez que evaluar las consecuencias de esta medida.

Tras señalar en respuesta a una pregnta, que "no se había presentado ningún problema con los trabajadores y que todo aconteció en forma normal", afirmó que "como dirigentes empresarios estamos satisfechos porque creemos que hemos sabido interpretar cabalmente los reclamos de nuestras bases, tal cual lo demuestra la unanimidad en el cese de actividades que personalmente hemos comprobado en una recorrida que realizamos esta mañana" (por ayer).

Cuando le interrogamos si después de este paro se adoptarían nuevas medidas, el señor Bac, apuntó: "Nosotros creemos que la medida que se ha realizado hoy en el orden nacional, demuestra la profunda coincidencia de los empresarios en torno a los principios de esta resolución y es muestra también de lo que el empresariado significa como contribución a la solución de los grandes problemas del país. Es una posición nuestra, tomada y comprobada por todos, que se debe escuchar y responder siempre a las bases, por cuanto las cámaras departamentales y específicas están constituidas por los auténticos empresarios del comercio, la industria, producción y servicios".

Y añadió: "Este cese de actividades empresariales es el primero que se registra en la historia argentina, y si nosotros hemos sido algunos de los protagonistas del mismo es porque queremos colaborar en la solución de los grandes problemas del país. No perseguimos defender intereses particulares del empresariado, sino que deseamos fundamentalmente preservar las fuentes de trabajo, que son el producto de muchos años de lucha de hombres que también son trabajadores, porque nosotros empresarios, chicos, medianos y grandes, trabajamos 10, 12 y 14 horas por día. Entendemos que esto hace en favor de una mayor producción que tanta falta nos hace".

Acerca del paro, acotó: "La unanimidad del paro nos ha demostrado la madurez del empresariado, y ha demostrado también que por sobre ideologías, entidades y hombres, está el deseo de una unidad que nos autorice a plantear la conveniencia de que seamos consultados cuando se realicen estudios y/o proyectos de medidas que tengan relación con la actividad empresarial. Es muy importante —dijo— que nos detengamos un instante a meditar sobre la cantidad enorme de empresas chicas, medianas y grandes que han desaparecido en los últimos años del país. Como es fácil comprender, éstas son fuentes de trabajo extinguidas y en la mayoría de los casos han sido empresas de larga trayectoria en la faz económica y social. El capital perdido también ha sido producto del trabajo y del sacrificio de muchos años y desvelos".

"No debe perderse de vista que el sector empresario constituye una parte importante de las últimas reservas que le están quedando al país y que el mismo está siempre dispuesto al diálogo y a la colaboración para procurar la solución de los problemas económicos. Entre los puntos que el empresariado reclama —acotó— está la implementación de una política económica nacional

Julio César Bac

coherente a cargo de economistas y profesionales de la materia que por su capacidad y experiencia encuentren las soluciones adecuadas. Pero naturalmente, no deben ser demagogos ni aspirantes políticos con ambiciones extrañas al bienestar de la república.

"Si el empresariado es atendido, se comprenderá que lo que está persiguiendo fundamentalmente, es la contribución a la estabilidad del país, para que vivamos en orden, respeto, progreso y paz. Al vivir bajo estas consignas, se conseguirá una mayor productividad que permitirá cumplir con las necesidades internas y atender mercados externos que esperan ansiosamente los productos argentinos".

Dijo más adelante: "Las entidades organizadoras del paro empresarial han podido comprobar que el personal empleado y obrero no concurrió a los lugares habituales de trabajo, como se había pedido oportunamente, lo que demuestra la comprensión de nuestros colaboradores. Como usted sabe, se ha previsto el pago de los premios por asistencia y los haberes normales correspondientes, por cuanto la clase trabajadora no tiene ninguna responsabilidad en este cese de actividades empresarias, ni tampoco tiene por qué perjudicarse".

Al abordar el tema del salario real, afirmó: "El concepto que tenemos es que debe preservarse el salario real y el poder adquisitivo de la población, por cuanto en la actualidad los aumentos que reciben periódicamente los trabajadores —y que los empresarios abonamos sin ningún inconveniente— cuando llega a manos del trabajador, ya ha perdido parte de su poder adquisitivo, como consecuencia de la incontrolada inflación, devaluación y emisión sin respaldo".

Indicó por último que lo manifestado es el producto de informaciones obtenidas de las diferentes cámaras empresarias departamentales y entidades que forman la Confederación Económica de Mendoza, de la cual es parte la UCIM".

La CGE reclama rectificación de rumbos

Al concluir la jornada de ayer, la Confederación Económica de Mendoza emitió un comunicado, dirigido a las "fuerzas productivas en acción".

Expresa que ayer "paramos por la supresión de todos los obstáculos que traban la producción y dificultan la comercialización; por la contención del proceso inflacionario; por la eliminación del déficit fiscal; por la eficiencia y disciplina laboral, a través de la revisión de la Ley de Contrato de Trabajo; por la revisión de la administración tributaria; por la aplicación de los horarios que favorezcan el aumento de la producción; por una sana y racional administración pública al servicio del país y por la puesta en marcha —dice— de una política económica que favorezca la reconstitución de las empresas nacionales y permita acrecentar las fuentes de trabajo y garantice la rentabilidad de las inversiones".

Y añade: "Hoy reanudamos las actividades y, como consecuencia del resultado unánime, del ordenado y pacífico reclamo de los empresarios, nucleados en miles de instituciones empresarias, deseamos fervientemente rectificaciones que nos permitan trabajar positivamente por la recuperación del país".

Integran la CGE, las siguientes entidades: Cámara de Comercio, Industria y Agricultura de San Martín, Centro de Bodegueros y Viñateros del Este, Cámara de Comercio, Industria y Agricultura de San Rafael, Centro de Bodegueros de Mendoza, Federación Económica de Mendoza y Unión Comercial e Industrial de Mendoza.

Falleció don Armando Jorge Guevara Civit

Falleció ayer en nuestra provincia el señor Armando Jorge Guevara Civit, que tuvo dinámica y prolongada actuación en la vida política y en la labor legislativa, y fue vicegobernador de la Provincia.

Nació en Mendoza el 8 de abril de 1898. Su actividad política se inició cuando apenas contaba 20 años, y ya a los 25 pasó a desempeñar su primer cargo electoral: desde 1923 a 1926 ocupó una banca de concejal en el departamento de San Martín. De allí en más, los medios políticos locales lo encontraron como uno de sus más fervientes animadores. Por ello que no resulta extraño que desempeñara, en un lapso de más de 50 años, diversas funciones públicas, desde aquellas del orden municipal; después fue diputado provincial, prosecretario y presidente de la Cámara Joven, vicegobernador de la provincia (1938 - 1941), senador nacional, miembro de la junta consultiva del gobierno de la Revolución Libertadora en 1955 en Mendoza y director de YPF, en representación de nuestra provincia, durante el segundo gobierno del ingeniero Francisco J. Gabrielli.

Hasta aquí su actividad de hombre público, desarrollada con agudo sentido progresista y defendiendo a ultranza, desde los más diversos cargos que ocupó, los intereses de Mendoaz. Como legislador provincial, se deben a su gestión, la ejecución del actual Canal San Martín, margen izquierda del río Mendoza, que posibilitó un mejor aprovechamiento de las aguas de riego en San Martín, Santa Rosa y La Paz. Como senador nacional impulsó los proyectos de la Ley de Envasamiento de vino en origen y la ejecución del dique del Alto Tunuyán, dentro de un vasto plan de obras públicas sancionado en 1943.

Como director de YPF, en representación de Mendoza, fue un defensor del federalismo en materia de regalías.

Como político, el señor Armando Guevara Civit ejerció importantes funciones directivas en los partidos Autonomista Liberal, Demócrata Nacional y Demócrata. Fue uno de los inspiradores de la Federación Nacional de Partidos de Centro y además puso toda su experiencia en la materia

El ex vicegobernador de la Provincia

para la integración del Partido Demócrata de Santa Fe.

Retirado ya de la práctica activa de la política, sus correligionarios buscaron en él la palabra orientadora, el consejo esclarecedor, la experiencia.

El señor Armando Guevara Civit formó su hogar con Ester Alida Estrella. De esa unión nacieron tres hijos: Armando Joaquín, Isauro Horacio y Juan Facundo.

El sepelio de los restos del señor Guevara Civit se realizará hoy, a las 11, en el Cementerio de la Capital.

Adhesión demócrata

El Partido Democrata dio a conocer ayer, en horas de la tarde, una resolución en la que se dispone adherir al duelo provocado por el fallecimiento del señor Armando Guevara Civit, y designar al doctor Carlos E. Aguinaga para que hable en nombre del partido, despidiendo sus restos.

La junta departamental de Guaymallén ha expresado su pesar por el fallecimiento "de quien —expresa— fue destacado dirigente y hombre público".

Entidades culturales

A.M.I.C.A.N.A. — Se encuentra abierta la inscripción para los cursos de 1976. Los interesados deben concurrir a Rivadavia 488, donde podrán obtener mayor información.

Suspendió las audiencias el Interventor

El interventor federal en la Provincia, general (RE) Pedro León Lucero, ha suspendido todas las audiencias concedidas para el resto de la semana.

Según informó la Dirección de Difusión, tal resolución se debe a la necesidad de atender personalmente una serie de problemas que requieren inmediata consideración y dictamen del titular del Poder Ejecutivo, así como el estudio de importantes medidas de gobierno.

Asume hoy el comisionado de Guaymallén

Será puesto en posesión de cargo hoy, a las 10, el nuev comisionado del departament Guaymallén, señor Aníbal Mer cado, quien remplaza en esa funciones al señor Matías Ra mírez, cuya dimisión le fuer aceptada por la Intervenció Federal.

Según informó la Direcció de Difusión, presidirá la cere monia, el director de Munici palidades, señor Dalmiro Ro dríguez, la que se cumplirá en la sede de la casa comunal.

Desde la esfera oficial se siguió con atención el desarrollo del paro

La falta de los medios públicos de pasajeros observado ayer, como consecuencia del paro de actividades dispuesto por las organizaciones empresarias —de las que forma parte AUTAM— organismo que tiene a su cargo la prestación del servicio, derivó en una notable disminución de personas a la Casa de Gobierno.

Esa disminución en la afluencia de público dio la sensación de una merma en la actividad pública, lo que no fue así, ya que todos los ministerios, reparticiones oficiales y demás organismos públicos, funcionaron normalmente.

Al promediar la mañana, los periodistas solicitaron una entrevista al ministro de Gobierno, doctor Isaías T. Mathus, pero éste hizo responder por intermedio del director de Difusión, señor Alfredo Del Giusti, que "no haría declaraciones y que cualquier información relacionada con el paro del sector empresario, se daría a conocer a través de comunicados emitidos por la Dirección de Difusión".

Se supo, sin embargo, que ningún hecho de violencia había empañado la jornada hasta esa hora —las 11— y que tanto la policía como los demás miembros de seguridad se hallaban cumpliendo tareas de vigilancia en prevención de desórdenes o alteraciones del orden público.

El interventor federal, general (RE) Pedro León Lucero, tras una audiencia concedida a un grupo de niñas pertenecientes a los Exploradores de Don Bosco, estuvo dedicado junto con sus ministros, especialmente los titulares de Gobierno, Obras y Servicios Públicos y Economía, al análisis de la situación planteada.

Dos disposiciones se conocieron en el transcurso de la jornada, luego de comprobarse la determinación de AUTAM de no prestar el servicio público de pasajeros.

Por una de ellas se intimó a todas las empresas que prestan servicios públicos de transporte colectivo de pasajeros en el ámbito provincial, a regularizar de inmediato y a normalizar la prestación de los servicios, con las modalidades y frecuencias correspondientes, bajo apercibimiento de aplicación de las sanciones previstas en la Ley de Tránsito y Transporte.

La siguiente, fue un decreto del Poder Ejecutivo, dado a conocer en las primeras horas de la tarde, por el cual se dispone la incautación de los vehículos de transporte de pasajeros a través de la policía de Mendoza, para el uso de ellos y con el objeto de proceder por el Estado a la ejecución directa del servicio para su restablecimiento y normalización.

Cabe destacar —dice la información— que ante la emergencia de la medida y mientras tanto se mantenga la prestación directa del servicio, no se percibirán tarifas de los usuarios.

Ausentismo oficial. — Por su parte, la Intervención Federal informó que la asistencia del personal de la administración pública a sus lugares de trabajo, fue satisfactoria en el día de ayer.

Señaló en un comunicado que la concurrencia a ministerios y reparticiones descentralizadas alcanzó a un 94,16 por ciento, mientras que en los hospitales provinciales llegó al 100 por ciento.

Destacó que la intervención no implementó ninguna medida especial para el traslado del personal, con excepción de los empleados de hospitales. Señala asimismo, que la asistencia en Bodegas Giol, fue total, señalando que el personal se trasladó por sus propios medios.

No obstante, recabada la opinión de voceros oficiosos allegados a la gobernación, declararon que el ausentismo motivado por la falta de medios de transporte, se aproximaba a un 15 por ciento y que fueron muchos los que llegaron fuera de hora a sus ocupaciones como consecuencia de la ausencia del servicio de pasajeros.

En Obras y Servicios. — Como es lógico, la actividad mayor se concentró en el Ministerio de Obras y Servicios Públicos, organismo de quien dependen en forma directa las relaciones con el sector vinculado al transporte público de pasajeros, en virtud de la concesión acordada por el gobierno.

Aquí se sucedieron reuniones frecuentes de funcionarios que analizaron la forma de poner término a la decisión empresaria de no prestar el servicio público de pasajeros.

El criterio oficial ya esbozado en esta crónica, fue primero el de formular una "intimación a todas las empresas —cuyos términos transcribimos por separado— para que regularizaran de inmediato el servicio de pasajeros", a la vez que les hacían saber que de "no accederse a ello, se adoptarían sanciones previstas por la ley de tránsito y transporte".

Más tarde, ya en las primeras horas de la jornada vespertina, el interventor suscribió el decreto de incautación de las unidades del transporte público de pasajeros, facultando para ello a la Policía de la Provincia para que actuara en los procedimientos.

Este tema fue objeto de un detenido estudio por parte de los asesores y funcionarios responsables, acerca de sus implicancias y de las facultades que el poder público concedente tiene en la emergencia.

Entidades de bien público

Rotary Club Mendoza Sur. — Esta noche, a las 21.30, en el Golf Club Andino, tendrá lugar la habitual reunión semanal. En su transcurso, el comité respectivo ofrecerá la información rotaria, en tanto que el señor Gustavo M. Pescatori hablará sobre: "Exportaciones".

Rotary Club de Guaymallén. —La comisión de damas, en el 25º aniversario de su creación, hará una donación al Centro de Salud Nº 14 de Pedro Molina. Sus integrantes concurrirán el 20 de este mes a las 10.30 para hacer entrega de nueve ajuares para bebé y un moisés, destinados a las madres de escasos recursos.

Club de Leones de Las Heras. — Informó que hoy, desde las 21.30, en el local del Club Social, Belgrano 525, se reunirá la junta directiva de la entidad. La charla de clasificación estará a cargo del señor Orlando Toti, quien expondrá sobre el tema "Peligro de la bomba atómica en el mundo moderno". La charla leonística ha sido confiada al señor Osvaldo Brera, quien se referirá a "Desenvolvimiento en cargos directivos". En el transcurso de la reunión, el comité de recreación informará sobre el asado comunitario que se proyecta realizar en marzo con fines benéficos.

Por otra parte, a las 19.30, se iniciará la reunión del comité juvenil pro Club Leo. La charla de clasificación será ofrecida por el señor Carmelo Lopresti, quien abordará un asunto de su especialidad. En la leonística, el señor Eduardo Emilio Rodríguez disertará sobre "¿Qué es leonismo?". Como continuación del programa de relación interclubes, se organizará, además, para el viernes próximo, una visita al Club Leo de Maipú, con la compañía del comité asesor.

Rotary Club Dorrego. — Esta entidad realizará su habitual reunión hoy, a partir de las 21.30, en el local de Juan Gualberto Godoy 544, de Dorrego, Guaymallén. La información rotaria estará a cargo del señor Santiago Severi, mientras que el doctor Julio Blaustein dará la charla de clasificación sobre un tema de su especialidad.

Rotary Club Mendoza Este. Hoy, desde las 22, en el local de Entre Ríos 358, el club del epígrafe realizará su habitual reunión ordinaria de socios. Producirá la información rotaria el socio señor Jorge Lázaro y la charla de clasificación estará a cargo del señor Luis Abdala, quien disertará sobre un tema de su especialidad.

EN El Guipur

PRECIOS PARA EL ASOMBRO

En todo tiempo el mejor lugar para comprar y ganar

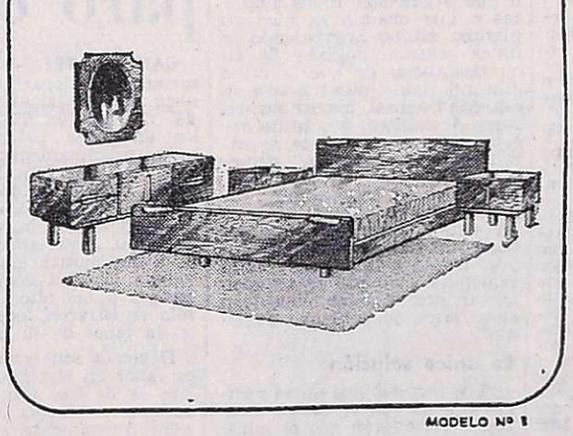

MODELO Nº 1

DORMITORIOS MODELOS Nº 1 y Nº 2, a elección, estilo contemporáneo, realizado en cedro, lustre siena, compuesto de: 1 cama de 2 plazas, 2 mesas de luz, 1 cómoda y 1 marco con espejo.

2 Cuotas de $9.900 Y ANTICIPO

Precio contado	$ 28.000
Costo financiero	$ 1.800
Precio financiado total	$ 29.800
Anticipo	$ 10.000
2 cuotas de	$ 9.900
Interés directo mensual	5%

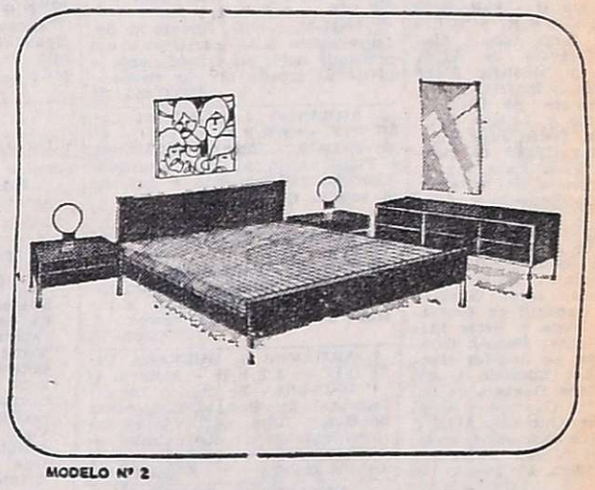

MODELO Nº 2

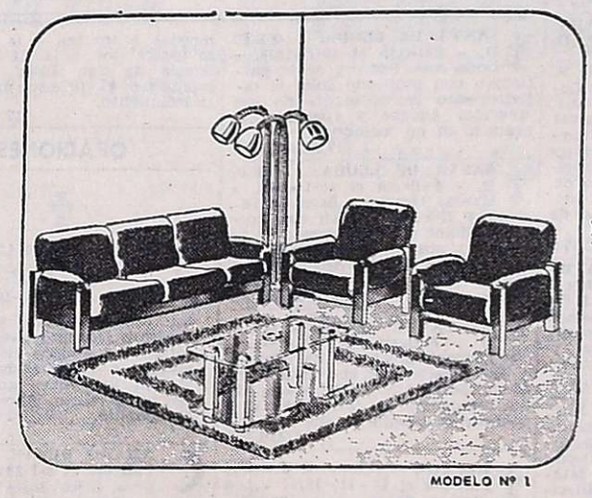

MODELO Nº 1

LIVINGS MODELOS Nº 1 y Nº 2, a elección, estilo contemporáneo, estructura realizada en cedro, lustre siena, tapizado en tela vinílica, compuesto de: 1 sofá de tres cuerpos y 2 sillones.

2 Cuotas de $16.500 Y ANTICIPO

Precio contado	$ 45.500
Costo financiero	$ 3.000
Precio financiado total	$ 48.500
Anticipo	$ 15.500
2 cuotas de	$ 16.500
Interés directo mensual	5%

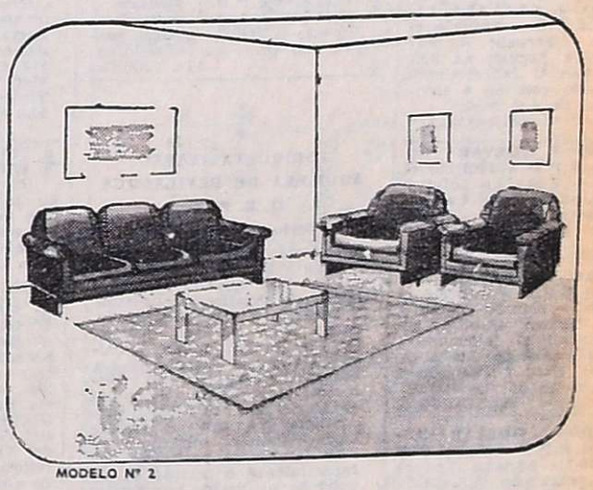

MODELO Nº 2

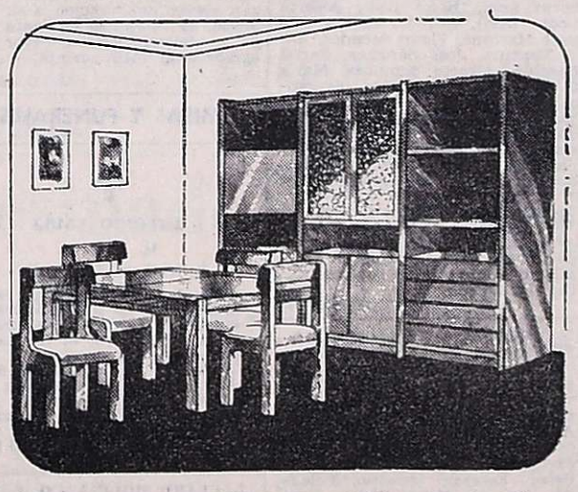

MODULARES COMPONIBLES acoplables entre sí, estilo contemporáneo, realizado en cedro, lustre siena, 2 modelos: Bar, Biblioteca y Vitrina.

MODELO BAR

2 Cuotas de $7.700 Y ANTICIPO

Precio contado	$ 21.000
Costo financiero	$ 1.400
Precio financiado total	$ 22.400
Anticipo	$ 7.000
2 cuotas de	$ 7.700
Interés directo mensual	5%

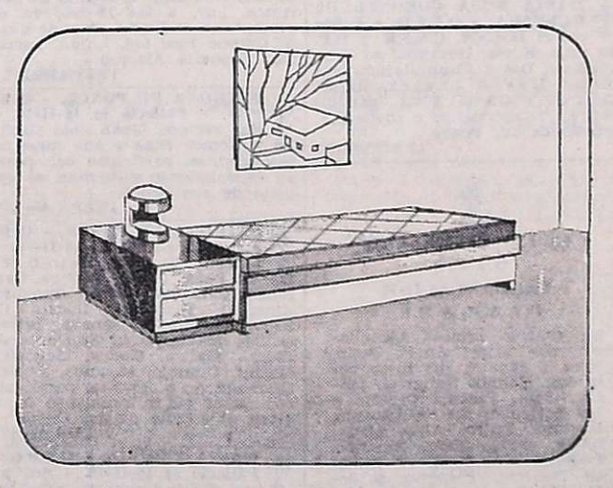

DIVAN DOBLE CAMA, estilo contemporáneo, realizado en peteriby lustre mate

2 Cuotas de $3.850 Y ANTICIPO

Precio contado	$ 10.000
Costo financiero	$ 700
Precio financiado total	$ 10.700
Anticipo	$ 3.000
2 cuotas de	$ 3.850
Interés directo mensual	5%

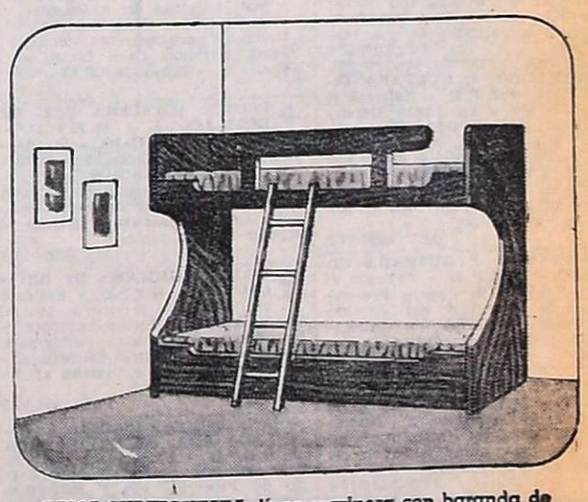

CAMA SUPERPUESTA, línea marinera con baranda de protección y escalera, realizada en cedro lustre siena.

2 Cuotas de $5.500 Y ANTICIPO

Precio contado	$ 15.000
Costo financiero	$ 1.000
Precio financiado total	$ 16.000
Anticipo	$ 5.000
2 cuotas de	$ 5.500
Interés directo mensual	5%

COLCHON a resortes calidad El Guipur.

1 Plaza 0.90 x 1.90 m. — 2 Cuotas de 1.650 Y ANTICIPO

Precio contado	$ 4.900
Costo financiero	$ 300
Precio financiado total	$ 5.200
Anticipo	$ 1.900
2 cuotas de	$ 1.650
Interés directo mensual	5%

2 Plazas 1.40 x 1.90 m. — 2 Cuotas de 2.200 Y ANTICIPO

Precio contado	$ 7.000
Costo financiero	$ 400
Precio financiado total	$ 7.400
Anticipo	$ 3.000
2 cuotas de	$ 2.200
Interés directo mensual	5%

JARDINERIA 15% Descuento

El Guipur

SAN MARTIN 1298 - Tel. 251400 - 5.500 MENDOZA

AVISOS FUNEBRES

SEPELIOS

✝ **ARMANDO J. GUEVARA CIVIT**
Q. E. P. D.
Falleció el 16-II-1976, C.A.S.R. y B.P.-

Su esposa: Ester Alida Estrella de Guevara Civit; sus hijos: Armando, Isauro, Facundo, María Cristina González de Guevara y María Cristina Ruiz González de Guevara; sus nietos: Cristián, Fabiana, Facundo, Emiliano, Iris, Camila, Agustina, Armando y Rodrigo; sus hermanos: Rosa Guevara Civit de Ermácora, Ana Elvira Guevara Civit de Bermejo, Berta Guevara Civit de Barbeito, Juan Antonio Guevara Civit, Joaquín Guevara Civit, María Eugenia Lemos de Guevara Civit, Berta Zaefferer de Guevara Civit y María Rosa Torres de Guevara Civit; sus sobrinos, primos sobrinos nietos, sus antiguos colaboradores: Salvador D'Agostino y flia., Petrona Corvalán de Castro y flia., Antonio D'Inocenzio y familia, participan su fallecimiento e invitan al sepelio hoy a las 11 horas, en el cementerio de la Capital - Casa mortuoria: Salvador Civit s/n. Godoy Cruz - Servicio: Casa Boito e Hijos.
17|2|C|602|17|2

✝ **ARMANDO J. GUEVARA CIVIT. - Q.E.P.D. - Falleció el 16-II-1976.-** Sus primos: Horacio Civit y Martha Day; sobrinos: Isabel Beatriz, Horacio Federico y Ricardo Miguel Civit Day, participan su fallecimiento e invitan al sepelio de sus restos.
17|2|F|45727|17|2

✝ **ARMANDO J. GUEVARA CIVIT. - Q.E.P.D. - Falleció el 16-II-1976.-** Sus primos: Salvador L Civit y Liana Node de Civit; sus sobrinos: Liana y Claudia Civit, participan su fallecimiento e invitan al sepelio de sus restos.
17|2|C|546|17|2

✝ **ARMANDO J. GUEVARA CIVIT. - Q.E.P.D. - Falleció el 16-II-1976.-** Sus primos: Jorge Peltier, Susana Mom de Peltier, Osvaldo Solucci, Ana Peltier de Solucci; sus sobrinos: Luciano Peltier, Blanca Beck de Peltier y Ana María Solucci, participan su fallecimiento e invitan al sepelio de sus restos.
17|2|C|559|17|2

✝ **ARMANDO J. GUEVARA CIVIT. - Q.E.P.D. - Falleció el 16-II-1976. -** Isaac S. Civit y familia, Benjamín A. Civit y familia, participan el fallecimiento de su querido primo e invitan al sepelio de sus restos.
17|2|C|592|17|2

✝ **ARMANDO J. GUEVARA CIVIT. - Q.E.P.D. - Falleció el 16-II-1976. -** Nidya Civit de Evans e hijos, Jorge Alberto Civit y Nity D'Onofrio de Civit e hijos, participan el fallecimiento de su primo e invitan al sepelio de sus restos.
18|2|C|589|17|2

✝ **ARMANDO J. GUEVARA CIVIT. - Q.E.P.D. - Falleció el 16-II-1976.-** Sus sobrinos: Juan Facundo Civit y María Estela Furlani y sus sobrinos nietos: Facundo, Emma y Bárbara, participan su fallecimiento e invitan a acompañar sus restos
17|2|C|518|17|2

✝ **ARMANDO J. GUEVARA CIVIT. - Q.E.P.D. - Falleció el 16-II-1976, C.A.S.R. y B.P. -** Sus sobrinos: Jorge Agbo y María Eugenia Guevara de Agbo; Luis Guevara y Cristina Alvea de Guevara; Mario Riviello y Rosa María Ermácora de Riviello; Horacio Bermejo y Liliana Polito de Bermejo; Pedro Juan Bermejo y Cristina Hilger de Bermejo; Alfredo Pilar Navarro y Ana María Bermejo de Navarro; Joaquín Horacio Barbeito y Adelia Aguinaga de Barbeito; Jorge Ramón Barbeito e Inés Funes de Barbeito; Mario A. Susel y Berta María Barbeito de Susel; Juan Antonio Guevara y María Méndez de Guevara; Jorge Guevara y Ana Luisa Radaelli de Guevara; Eduardo Genta y Berta Inés Guevara de Genta; Hernán Girado y María de los Angeles Guevara de Girado; Eduardo Giménes y María Rosa Guevara de Giménez; Joaquín Guevara y Susana Aguirre de Guevara; Aldo J. Alassia y María Amelia Guevara de Alassia, participan su fallecimiento e invitan al sepelio de sus restos.
17|2|C|602|17|2

✝ **ARMANDO J. GUEVARA CIVIT. - Q.E.P.D. - Falleció el 16-II-1976. -** Bernabé A. Andrade y Martha Sagnier de Andrade participan el fallecimiento de su apreciado padrino e invitan al sepelio de sus restos.
17|2|C|553|17|2

✝ **ARMANDO J. GUEVARA CIVIT. - Q.E.P.D. - Falleció el 16-II-1975.-** Emilio Jofré y Angélica Suárez de Jofré participan su fallecimiento e invitan al sepelio de sus restos
17|2|C|545|17|2

✝ **ARMANDO J. GUEVARA CIVIT. - Q.E.P.D. - Falleció el 16-II-1976. -** Alfredo Mosso y María del Carmen Cubillos de Mosso participan el fallecimiento del señor padre de sus amigos Armando, Hato y Facundo e invitan al sepelio de sus restos.
17|2|C|532|17|2

✝ **ARMANDO J. GUEVARA CIVIT. - Q.E.P.D. - Falleció el 16-II-1976. -** Adriano Yannelli e hijos participan el fallecimiento de su distinguido correligionario y amigo Don Armando e invitan al sepelio de sus restos.
17|2|C|503|17|2

✝ **ARMANDO J. GUEVARA CIVIT. - Q.E.P.D. - Falleció el 16-II-1976. -** La Junta Departamental del Partido Demócrata de Guaymallén, convencionales, Centro Femenino y de la Juventud, Centros Distritales, participan el fallecimiento del destacado dirigente e invitan al sepelio de sus restos.
17|2|C|504|17|2

✝ **ARMANDO J. GUEVARA CIVIT. - Q.E.P.D. - Falleció el 16-II-1976.-** El Centro Provincial de la Juventud del Partido Demócrata, participa su fallecimiento e invita al sepelio de sus restos.
17|2|C|510|17|2

✝ **ARMANDO J. GUEVARA CIVIT. - Q.E.P.D. - Falleció el 16-II-1976.-** Francisco Gutiérrez, participa su fallecimiento con profundo pesar e invita al sepelio de sus restos.
17|2|C|511|17|2

✝ **ARMANDO J. GUEVARA CIVIT. - Q.E.P.D. - Falleció el 16-II-1976. -** Esperanza H. de Isuani, María Teresa García Peralta y Dr. Raúl José Isuani, participan el fallecimiento del señor Armando Guevara Civit e invitan al sepelio de sus restos hoy a las 11 horas, en el cementerio de la Capital.
17|2|C|556|17|2

✝ **ARMANDO J. GUEVARA CIVIT. - Q.E.P.D. - Falleció el 16-II-1976.-** Coronel Armando Aguirre y familia, participan su fallecimiento e invitan al sepelio de sus restos.
17|2|C|555|17|2

✝ **ARMANDO J. GUEVARA CIVIT. - Q.E.P.D. - Falleció el 16-II-76.-** Cruz Agustín Frías y flia., Moisés Frías, y flia, Bruno Frías y flia y Honorio Frías y flia., participan con gran pesar el fallecimiento de su gran amigo Don Armando, e invitan al sepelio.
17|2|C|554|17|2

✝ **ARMANDO J. GUEVARA CIVIT. - Q.E.P.D. - Falleció el 16-II-1976. -** Arturo G. Ruiz González y flia., participan con profundo dolor su fallecimiento.
17|2|C|550|17|2

✝ **ARMANDO J. GUEVARA CIVIT. - Q.E.P.D. - Falleció el 16-II-1976. -** El Club Atlético Gimnasia y Esgrima, participa el fallecimiento de su distinguido consocio, e invita al sepelio de sus restos.
17|2|C|583|17|2

✝ **ARMANDO J. GUEVARA CIVIT. - Q. E. P. D. - Falleció el 16-II-1976.-** La Junta de Gobierno del Centro de la Capital del Partido Demócrata participa el fallecimiento del distinguido correligionario y prestigioso hombre público Don Armando J. Guevara Civit e invitan al sepelio de sus restos.
172|C|472|17|2

✝ **ARMANDO J. GUEVARA CIVIT. - Q. E. P. D. - Falleció el 16-II-1976. -** Franklin Osiris Manríquez y Olimpia J. Gelardi de Manríquez participan con profundo dolor el fallecimiento del padre de sus amigos Armando, Ato y Facundo e invitan al sepelio de sus restos.
17|2|C|430|17|2

✝ **ARMANDO J. GUEVARA CIVIT. - Q. E. P. D. - Falleció el 16-II-1976. -** Antonia Milordo de Puidain, Rubén Puidain y señora, José Puidain y Raúl Puidain, participan con profundo dolor su fallecimiento.
17|2|C|471|17|2

✝ **ARMANDO J. GUEVARA CIVIT. - Q.E.P.D. - Falleció el 16-II-76.-** Juan Giménez Mathus y señora participan su fallecimiento.
17|2|C|584|17|2

✝ **ARMANDO J. GUEVARA CIVIT. - Q.E.P.D. - Falleció el 16-II-1976.-** José A. Ponce y familia, participan con dolor su fallecimiento.
17|2|C|582|17|2

✝ **ARMANDO J. GUEVARA CIVIT. - Q.E.P.D. - Falleció el 16-II-1976.-** Silvia Gomensoro de Morales Guiñazú, Luis María Morales y flia., participan con dolor su fallecimiento
17|2|C|581|17|2

✝ **ARMANDO J. GUEVARA CIVIT. - Q.E.P.D. - Falleció el 16-II-1976. -** El Centro Femenino Provincial del Partido Demócrata participa el fallecimiento del distinguido correligionario y ex vicegobernador, e invita al sepelio de sus restos.
17|2|C|573|17|2

✝ **ARMANDO J. GUEVARA CIVIT. - Q.E.P.D. - Falleció el 16-II-1976. -** Leopoldo Suárez y Stella Vicchi de Suárez, Leopoldo Alberto Suárez y Susana Ortega de Suárez, Gerardo Cortiñas y Nancy Suárez de Cortiñas, participan su fallecimiento e invitan al sepelio de sus restos.
17|2|F|44701|17|2

✝ **ARMANDO J. GUEVARA CIVIT. - Q.E.P.D. - Falleció el 16-II-1976.-** Gabriela Guiñazú de Suárez y flia., Guillermo Suárez y Mónica Ortega de Suárez, Alfredo Torres Vila y Mónica Suárez de Torres Vila, participan su fallecimiento e invitan al sepelio de sus restos
17|2|F|44701|17|2

✝ **ARMANDO J. GUEVARA CIVIT. - Q.E.P.D. - Falleció el 16-II-1976.-** Mario A. González y familia participan el fallecimiento del gran amigo.
17|2|C|587|17|2

✝ **ARMANDO J. GUEVARA CIVIT. - Q.E.P.D. - Falleció el 16-II-76.-** Guillermo G. Mosso y flia. participan su fallecimiento e invitan al sepelio de sds restos.
17|2|C|566|17|2

✝ **ARMANDO J. GUEVARA CIVIT. - Q.E.P.D. - Falleció el 16-II-1976. -** Eduardo Urrutia y flia. participan el fallecimiento de su estimado amigo Armando e invitan al sepelio de sus restos.
17|2|F|42486|17|2

✝ **ARMANDO J. GUEVARA CIVIT. - Q.E.P.D. - Falleció el 16-II-76. -** Dr. Rafael A. Silva, Pastor R. Reta y Flia., Rafael A. Silva Guevara, participan con dolor su fallecimiento.
17|2|C|597|17|2

✝ **ARMANDO J. GUEVARA CIVIT. - Q.E.P.D. - Falleció el 16-II-76. -** El Directorio de Tuupungato S.A., participa con profundo dolor su fallecimiento e invita al sepelio de sus restos.
17|2|C|600|17|2

✝ **ARMANDO J. GUEVARA CIVIT. - Q.E.P.D. - Falleció el 16-II-76. -** Roberto H. Murcia y Flia., participan con profundo dolor su fallecimiento e invitan al sepelio de sus restos.
17|2|C|600|17|2

✝ **ARMANDO J. GUEVARA CIVIT. - Q.E.P.D. - Falleció el 16-II-76. -** Raúl Bustos Morán y Flia., participan el fallecimiento de su distinguido amigo e invitan al sepelio de sus restos.
17|2|C|599|17|2

✝ **ARMANDO J. GUEVARA CIVIT. - Q.E.P.D. - Falleció el 16-II-1976.-** El Centro Departamental del Partido Demócrata de Godoy Cruz, participa el fallecimiento de su distinguido correligionario e invita al sepelio de sus restos.
17|2|C|601|17|2

✝ **ARMANDO J. GUEVARA CIVIT. - Q.E.P.D. - Falleció el 16-I-1976.-** Lidia Zufía Bassi, Horacio A. Irusta y Sra. participan con pesar su fallecimiento.
12|2|C|596|17|2

✝
ENRIQUETA ISABEL AGUILERA DE BEVILACQUA
Q. E. P. D.
Falleció el 16-II-1976. -

Sus hijos: Ernesto, Alberto, Alfredo y Elsa Bevilacqua; hijos políticos: Amalia, Margot y María de Bevilacqua; nietos: Susana, Tito, Norma, Stello, Jorge, Niki, Carlitos, Jorgito, Cota y Daniel; nietos políticos: Alejandro, Juanita, Cholo, Cacho, Pepe y Adriana; bisnietos: Mónica, Daniela y José María; hermano político Enrique Palferes, sobrinos y demás familiares participan su fallecimiento e invitan al sepelio de sus restos hoy martes a las 11 horas en el cementerio de Godoy Cruz Casa mortuoria: Chacabuco 218, Godoy Cruz. Servicio Casa Loreti y Cía.
16|2|F|17|2|AD

✝ **ISABEL AGUILERA Vda. DE BEVILACQUA. - Q. E. P. D. - Falleció el 16-II-76. -** Su hermano Pedro Aguilera, sus sobrinos: Elvira, Fernando y Luis; sobrinos políticos: Antonio, Carmen y Olga, participan con profundo dolor su fallecimiento e invitan al sepelio de sus restos.
17|2|C|594|17|2

✝ **ISABEL AGUILERA DE BEVILACQUA. - Q.E.P.D. - Falleció el 16-II-76. -** Norma María, Stella Maris, Eduardo José y Humberto Alejandro, participan con profundo dolor el fallecimiento de su abuelita e invitan al sepelio de sus restos.
17|2|C|551|17|2

✝ **ENRIQUETA ISABEL AGUILERA VDA. DE BEVILACQUA Q.E.P.D. - Falleció el 16-II-76.** Sus sobrinos políticos: Margarita Zo de Frigerio, Ida y Ernestina Zo, Santiago Frigerio; sobrinos nietos: Rosa Frigerio de Petruy, Jorge Frigerio, Jorge M. Petruy, Ester Giménez de Frigerio, participan con profundo dolor su fallecimiento.
17|2|F|51227|17|2

✝ **ISABEL AGUILERA DE BEVILACQUA. - Q.E.P.D. - Falleció el 16-II-76. -** Rosa Alsina de Videla y Flia., participan con profundo dolor su fallecimiento e invitan al sepelio de sus restos.
17|2|C|551|17|2

✝ **ISABEL AGUILERA DE BEVILACQUA. - Q.E.P.D. - Falleció el 16-II-76. -** Miguel J. Comas, Ruth Martha R. de Comas, María A. Comas, Oscar Argentino Rodríguez, Juan Mosquera y Noemí R. de Mosquera, participan el fallecimiento e invitan al sepelio.
17|2|C|549|17|2

✝ **ISABEL AGUILERA Vda. DE BEVILACQUA. - Q. E. P. D. - Falleció el 16-II-76. -** Sus vecinos y amigos, Flias.: Caram, Semino, Grilli, Rodríguez, Herrera, Carribale, Terrera, Marangi, Pancorbo, Vía, Capellani, Pascual, Corbellini, Castel, Sahun, Gandur, Fernández, Avaca, Caponeto, Chaar, Fratuzelo, Parriggi, Quet, De la Reta, Ruiz, Alonso, Videla, Regalado, Moya, Avila, González, Feltrup, Coccimano, Caballero, Gordán, Cerutti, participan su fallecimiento e invitan al sepelio de sus restos.
17|2|C|572|17|2

✝ **ISABEL AGUILERA Vda. DE BEVILACQUA. - Q. E. P. D. - Falleció el 16-II-76. -** Miguel Bauza y Flia., participan con profundo pesar el fallecimiento de la madre de su dilecto amigo.
17|2|C|593|17|2

✝ **ENRIQUETA ISABEL AGUILERA DE BEVILACQUA. - Q.E.P.D. - Falleció el 16-II-76. -** Arnaldo Arra y Sra., José María Oballes y Sra., Roberto Piri y Sra., Elsa, María, Laura, Liliana y Alicia, participan con profundo dolor el fallecimiento de la abuela de sus amigos Norma y Cholo.
17|2C|595|17|2

✝
DANIEL SANTOS
Q. E. P. D.
Falleció el 16-II-1976

Su esposa: Tomás Sacca de Santos; sus hijos: Daniel, Dora, Marta, Blanca Santos; hijos políticos: Osvaldo Perrone, Dante Dávila; nietos: Daniel, Ricardo, Gabi, Alejandra, Sergio, Elizabeth y Juancito; hermanos: Amelia, Cristina, Domingo, Matías y Pablo Santos; hermanos políticos, primos, sobrinos y demás familiares, participan con pesar su fallecimiento, e invitan al sepelio de sus restos, hoy a las 11 hs., en el cementerio de Rivadavia. Casa mortuoria: Calle Rufino Ortega 158, Rivadavia. Servio: Cochería Empresa Ferreyra.
17|2|F|42494|17|2

✝ **DANIEL SANTOS. - Q. E. P. D. - Falleció el 16-II-1976. -** Su hermano: Domingo Santos y Ana María R. de Santos; sus sobrinos: Humberto, Oscar y Eduardo Santos, participan su fallecimiento, e invitan al sepelio de sus restos.
17|2|F|42495|17|2

✝ **DANIEL SANTOS. - QE.P.D. - Falleció el 16-II-76. -** Federico Palacios, Dionisio Navarro, Salvador Deliberto, Amansio Laredo, Vicente Peltier, Martín Peltier, Mercedes de Alí, Guillermo Gil, Fanny de Vignoni, José Alí, Bautista Peltier, Benedicto De Versi, María G. de Tinelli, Aurora de Salguero, Juan Capurro, Héctor Arbolt, Francisco García, Clemente Portera, Eduardo Jerez, Lino Palma, Genaro Cacace y sus respectivas familias, participan con dolor el fallecimiento de su vecino e invitan al sepelio de sus restos.
17|2|F|42488|17|2

✝ **DANIEL SANTOS. - QE.P.D. - Falleció el 16-II-76. -** Jorge G. Blanco y flia., participan su fallecimiento e invitan al sepelio de sus restos.
17|2|F|42488|17|2

✝
LORENA CLAUDIA BARRACO
Q. E. P. D.
Falleció el 16-II-1976

Sus padres: Félix Osvaldo Barraco, Mabel Torres de Barraco; su hermanita: Andrea Mariana Barraco; sus abuelitos: José Barraco y Margarita Felisi, Luis Torres y Carmen Gutiérrez; tíos: Carlos Alberto Barraco, María del Carmen y José Torres; primos, sobrinos y demás familiares participan con pesar su fallecimiento, e invitan al sepelio de sus restos, hoy a las 10 hs., en el cementerio de Rivadavia. Casa mortuoria: Calle Valle de Uco s/n., Rivadavia. - Servicio: Cochería Empresa Ferreyra.
17|2|F|42493|17|2

✝ **LORENA BARRACO. - Q.E.P.D. - Falleció el 16-II-76. -** Arnaldo Burgoa y flia., participan el fallecimiento de su vecinita e invitan al sepelio de sus restos.
17|2|F|42487|17|2

✝
MARIA ROSA CORONEL DE GUEVARA
Q. E. P. D.
Falleció el 16-II-1976.
C. A. S. R. y B. P.

Sus hijas, Rosalina, María Alida de Sánchez, María Esther (ausente), Mercedes de Galigniana, Emilia, Silvia de Tanquilevich, hijos políticos: Manuela Corvalán de Guevara, Gerónimo Galigniana, Herman Galigniana David Tanquilevich, Susana Segura, hijos adoptivos: Fermín Ernesto Molina, Osvaldo Acosta, nietos, bisnietos, sobrinos y demás familiares, participan su fallecimiento e invitan al sepelio de sus restos al cementerio de Barrancas, Maipú, hoy a las 17 hs., casa mortuoria: Entre Ríos 577, Ciudad. Se ruega no enviar flores. Servicio Cochería Timonieri, Calderón y López, Maipú.
17|2|F|42490|17|2

✝ **MARIA ROSA CORONEL DE GUEVARA. - Q.E.P.D. - Falleció el 16-II-76. C.A.S.R. y B.P.** Su hija: Mercedes Guevara, su hijo político: Gerónimo Galigniana, sus nietos: Susana, Roberto y Alfredo, participan su fallecimiento e invitan al sepelio de sus restos.
17|2|C|588|17|2

✝ **MARIA ROSA CORONEL DE GUEVARA. - Q.E.P.D. - Falleció el 16-II-76. C.A.S.R. y B.P.** Su hijo político Herman I. Galigniana y Susana Segura, sus nietos: Jorge Raúl Galigniana y Silvia Sabattini, Herman Horacio Galigniana y Nélida Bettinardi, sus bisnietos: Enzo Ariel Gabriela del Valle, Carolina, participan su fallecimiento e invitan al sepelio de sus restos.
17|2|C|588|17|2

✝ **MARIA ROSA CORONEL DE GUEVARA. - Q.E.P.D. - Falleció el 16-II-76. C.A.S.R. y B.P.** Su hija Silvia Guevara, su hijo político: David Tanquilevich, sus nietos: David Javier, Rafael Eduardo y Gloria Silvia, participan su fallecimiento e invitan al sepelio de sus restos.
17|2|C|588|17|2

✝
EMILIO CASTELLARIN
Q.E.P.D.
Falleció el 16-II-76
C.A.S.R. y B.P.

Su esposa: Ermilia Castellarin; sus hijos: Angel, Juan, Rosa y Emilio; sus hijos políticos: Renata Sdrigotti, María Spera, Pascual Casetta e Ida Sdrigotti; nietos: Antonio, Ricardo, Pedro, Aldo, Mirta, Silvia, Delia, Mary, Américo, Italo, Alicia, Marta y Nilda; su bisnieto: Fabrizio, y demás deudos, participan su fallecimiento e invitan al sepelio de sus restos, hoy, a las 19 hs., en el cementerio de la Capital. Casa de duelo: Patricias Mendocinas 704, San José. Servicio: Empresa Augusto Américo Zapata.
17|2|C|585|17|2

✝ **EMILIO CASTELLARIN. -Q.E.P.D. - Falleció el 16-II-76. - C.A.S.R. y B.P. -** Angel Miralles y flia., flia. Estévez, Fernando Raffa y flia., participan con profundo dolor el fallecimiento de su vecino y amigo e invitan al sepelio de sus restos
17|2|C|585|17|2

✝ **EMILIO CASTELLARIN. - Q. E.P.D. - Falleció el 16-II-1976,** Juan Cauda y sus hijos Inés, José y Juan Carlos y flia., participan con profundo pesar su fallecimiento, e invitan al sepelio de sus restos.
17|2|C|603|17|2

✝ **EMILIO CASTELLARIN. - Q. E.P.D. - Falleció el 16-II-76. -** Los integrantes del "Circulo de la Amistad" A. Zamaro, R. González, J. Cauda y C. Cauda, C. Merlo, A. Lomas, B. Busso, A. Quesada, J. Nizza, D. Sánchez, S. Sánchez, C. Sánchez, A. Gioia, A. Bruno, participan con pesar el fallecimiento del padre de sus amigos, Emilio y Rosa e invitan al sepelio de sus restos.
17|2|C|605|17|2

✝
JULIO CESAR GORDILLO
Q. E. P. D.
Falleció el 16-II-1976, C.A.S.R. y B.P. -

Su esposa: Lucía Iannizzotto de Gordillo; hijos: Oscar, Daniel, Marilín y Claudia; sus padres: Antonia Olivieri de León y Francisco León; su madre política: Felipe I. Vda. de Iannizzotto; hermanos: Rosa, Isabel y Pedro; hermanos políticos: Juan Minni, Manuel Cortéz, Juan Carmelo y Sebastián Iannizzotto; sobrinos y demás deudos, participan su fallecimiento e invitan al sepelio a las 18 horas al Cementerio de la Capital. - Casa de duelo: Allayme 650 - San José. - Servicio: Empresa Augusto Américo Zapata.
17|2|C|607|17|2

✝ **JULIO CESAR GORDILLO. - Q. E. P. D.- Falleció el 16-II-1976, C. A. S. R. y B. P.-** El Directorio y personal del Banco de Previsión Social participa el fallecimiento del Gerente de Sucursales e invitan al sepelio de sus restos.
17|2|C|606|17|2

✝
LUCIA ESCABONI DE ALCAINO
Q.E.P.D.
Falleció el 16-II-1976. -

Su desconsolado esposo: Manuel Alcaino; sus hijos: Bernardino, Rosa, Luisa, Marta, Lucio, Mercedes, Fermín y Carola; hijos políticos: Isidro Rosalba, Carlo y Alberto; nietos: Daniel, Sergio, Jaquelíne, Ariel, Carlo, Cuqui, Tatín, Rosana, Marta, Chiqui, Sergio y demás deudos, participan con profundo dolor su fallecimiento e invitan al sepelio de sus restos hoy, a las 16 hs. en el cementerio de Lavalle. Casa de duelo: Belgrano s/n., Lavalle.
17|2|C|598|17|2

✝ **DOMINGO MORALES. - Q. E. P. D.- Falleció el 16-II-1976.-** Su esposa: Olga Palma de Morales; sus hijos: José Luis, Jorge Eduardo y Sandra Morales; madre política; Pascua Palma y demás familiares, participan su fallecimiento con profundo pesar e invitan al sepelio de sus restos hoy a las 17 horas, en el cementerio de Lavalle. - Casa mortuoria: Calle San Juan s/n. Colonia San Francisco.
17|2|C|576|17|2

✝ **DOMINGO MORALES. - Q. E. P. D.- Falleció el 16-II-1976.-** Su padre político: Adolfo Gutiérrez y hermanos políticos: Ricardo, Juan y Felipe Gutiérrez; sus tíos: Antonio Gutiérrez y Nolberto Valentín Bazae, participan con profundo pesar su fallecimiento e invitan al sepelio de sus restos. - Casa mortuoria: Finca San Francisco del Monte, Lavalle - Mendoza.
17|2|C|586|17|2

✝ **DOMINGO MORALES. - Q. E. P. D.- Falleció el 16-II-1976.-** Pascual Morales y flia. participan su fallecimiento con profundo pesar e invitan al sepelio de sus restos.
17|2|C|577|17|2

✝ **DOMINGO MORALES. - Q. E. P. D.- Falleció el 16-II-1976.-** Froilán Calendey y familia participan con profundo dolor el fallecimiento de su gran amigo Domingo e invitan al sepelio de sus restos.
17|2|C|578|17|2

✝ **DOMINGO MORALES. - Q. E. P. D.- Falleció el 16-II-1976.-** Angel Sabatini y flia. participan el fallecimiento del Sr. Administrador de su finca e invitan al sepelio de sus restos.
17|2|C|579|17|2

✝ **DOMINGO MORALES.- Q. E. P. D.- Falleció el 16-II-1976.-** Los compañeros y compañeras de "Las Compuertas" de San Francisco del Monte - Lavalle, participan con profundo pesar el fallecimiento de su compañero de tareas señor Domingo, e invitan al sepelio de sus restos.
17|2|C|576|17|2

✝ **MARIA ERCILIA MARAVILLA DE REYNOSO. - Q. E. P. D. - Falleció el 16-II-76. - C.A.S.R. y B.P. -** Su desconsolado hijo: Eduardo Reynoso, su madre Audelina Maravilla; hermanos: Juana, Duberlina, Araminta, Virginia, Amalia, Julio, Armando, Elsa; hermanos políticos: José y María Reynoso, Arnaldo Funes, Hipólito Cordon, José Di Carlantonio, Mario Vaccarone, Raúl Menichetti, Olga González, José Ramírez, Alfredo León, primos, sobrinos y demás deudos participan su fallecimiento e invitan al sepelio hoy a las 17, cementerio Godoy Cruz, casa mortuoria: Alvear 2260, Godoy Cruz. Servicio Casa Flores.
17|2|C|590|17|2

✝ **ERCILIA MARAVILLA VDA. DE REYNOSO. - Q. E. P. D. - Falleció el 16-II-1976. -** Sixto y Gerardo Martín, Jadille N. Affar Rafael Grangetto, Carlos Comeglio, Jaime Romero, Zambrana, Carlos Gava, Visconti, Olagivet Aranciaga, Cecilia Vda. de Giménez, Belell, Casado y Scachai y sus respectivas familias participan con pesar el fallecimiento de la hermana de su vecino Antonio Maravilla, e invitan al sepelio de sus restos.
17|2|F|42492|17|2

✝ **VIRGINIA NARANJO VDA. DE NUÑEZ. - Q.E.P.D. - Falleció el 16-II-1976, C.A.S.R. y B.P.-** Sus desconsolados hijos: Antonia, Lidia, Rufino, Ricardo, Leonor, Pedro, Juana, Nélida, Manuel y Alberto Núñez; hijos políticos: Antonio Fredes, Rosa Orellana, Sara Corvalán, Angel Ochuto, Ema López, Victorio Calzetta, Julio Quiroga y María García; hermanos: Zacarías, Norberta y Gregoria Naranjo; hermanos políticos, sobrinos, nietos, bisnietos y tataranietos, participan su fallecimiento e invitan al sepelio de sus restos, hoy, a las 19 hs., en el cementerio de Luján. Casa de duelo: Corone Pico 570, Luján. Servicio: Cochería Alarcón.
17|2|F|42496|17|2

✝ **PETRONA DE PONCE. - Q.E.P.D. - Falleció el 16-II-76. -** Sus vecinos: Juan José Castillo y Tomás Díaz y sus respectivas familias, participan con pesar su fallecimiento e invitan al sepelio de sus restos.
17|2|F|42484|17|2

✝ **PETRONA DE PONCE. - Q.E.P.D. - Falleció el 16-II-76. -** Personal de Obras Distrito "F" D.P.V.: Páez, Torres, Pereyra, Carmona, Cansiani, Gómez, Sánchez, Alberoni, Richiardi, Lucero C., Kolba, Lucero R., Amaya, Britos, Ochoa, Escalante I., Escalante J., Flores, Gatica, Godoy, González, Masini, Cornejo, Miranda, Gelves, Carmona A., y Rozales, participan con pesar su fallecimiento e invitan al sepelio de sus restos.
17|2|F|42484|17|2

✝ **MARIA VERDUZ. - Q.E.P.D. - Falleció el 16-II-76. -** Sus hijos: Nelly, Florencio; hijos políticos: Benjamín Cabañas, Bertha Bringa, nietos: Raúl y Nelly Cabañas, María Elena y Daniel Adolfo Verdugo, Yoli y Morocho Soloa, Eduardo y Cecilia Corzo y bisnietos y demás familiares participan con dolor su fallecimiento e invitan al sepelio de sus restos hoy a las 17 hs., en el cementerio de la Capital, casa de duelo: San Luis 221, Las Heras, Mza. Servicio Cochería Mendoza, Las Heras.
17|2|C|604|17|2

PARTICIPACIONES

✝
SANTA FAILLA DE LEDDA
Q.E.P.D.
Falleció el 16-II-76

Su desconsolado esposo: Francisco Ledda; sus hijas: Angela, Catalina, Ana, Josefina, María Argentina y Gladys Isabel; hijos políticos: Antonio Raholin, Manuel Dimatteo, Gildardo Quevedo y Juan Carlos Morales; nietos y demás familiares participan su fallecimiento y que sus restos fueron inhumados al día de ayer en el cementerio de Lavalle. Casa de duelo: Ameghino 332, Dpto. 2, Ciudad. Servicio: Casa Loretti y Cía.
17|2F|42489,17|2

Frúgoli: "los grandes golpistas son los propios gobernantes"

Acerca de su preocupación por la situación por la que atraviesa el país nos habló ayer el senador nacional por el Partido Demócrata, doctor Amadeo Frúgoli. Calificó el actual estado de cosas como "de grave emergencia" y añadió: "fue mía la primera voz que se alzó en el país para reclamar la atención de todos los sectores políticos sobre la gravísima crisis en que el país estaba entrando a raíz de esta falta absoluta de capacidad para el ejercicio del gobierno por parte de la presidente de la Nación.

Luego nuestro entrevistado puso de relieve las circunstancias que rodeaban el proceso cuando decidió llamar la atención de los argentinos sobre la crisis que se avecinaba. Expresó que "deseo dar a conocer con absoluta claridad mi pensamiento sobre el proceso político institucional que se inicia en mayo de 1973 y que en estos momentos tiene características de extrema gravedad, como lo reconocen no solo los sectores políticos opositores sino también del oficialismo, gravemente divididos y de otro orden de actividades, como los sectores sindicales y empresarios.

"A lo largo de todo el proceso —comentó el legislador— hemos ido señalando desde la banca, en el Senado Nacional, en declaraciones a la prensa, en conversaciones públicas, en reportajes radiales y por televisión, los errores en que iba incurriendo el gobierno en los distintos órdenes de la actividad pública. Lamentablemente, no fuimos escuchados. En los diarios de sesiones, en los periódicos, constan nuestras observaciones, críticas y advertencias, que no apuntaban a otra cosa que a lograr la rectificación del rumbo para que el gobierno acertara. Esto era así porque primero que nada hemos pensado siempre en el interés del país. El 12 de agosto de 1975 emití un comunicado público en el que calificaba la situación nacional como de grave emergencia. Y señalaba que a esa altura de los acontecimientos había que reconocer la falta total de idoneidad de la titular del Poder Ejecutivo para ejercer el cargo.

La primera voz

"Fue la mía la primera voz que se alzó en el país reclamando la atención de todos los sectores políticos sobre la gravísima crisis en la que el país estaba entrando, En esa oportunidad sectores del oficialismo y de otros partidos me calificaron de golpista no obstante la claridad de mi planteo que era, repito, para resolver el problema dentro de la Constitución.

"En estos momentos, sectores del oficialismo y de la U.C.R., los aliados o exaliados del peronismo en el Frejuli, reclaman dramaticamente el juicio político, la renuncia o una declaración de inhabilidad de la titular del Poder Ejecutivo. Esto me hace pensar que ocurre una de estas dos cosas: o que ahora son todos golpistas o que cuando yo hice mi planteo estaba proponiendo la única solución posible. Y en circunstancias en que la crisis aún no había alcanzado la gravedad actual, pienso que, en lugar de calificar con tanta desaprensión mi propuesta de entonces como "golpista" debieron analizarla con serenidad. Hoy quizá las cosas serían muy distintas si se hubiera actuado en aquel momento, es decir, hace siete meses. Siete meses que, frente a la extraordinaria velocidad con que se suceden los acontecimientos, significan siete años de principio de siglo".

La única solución

"Los sectores que antes mencioné —agregó el doctor Frúgoli— consideran que el juicio, la renuncia o la inhabilidad, son los caminos viables para revertir la crisis que padecemos. Frente a estas manifestaciones yo he afirmado que pensar que con la sola remoción de la titular del Poder Ejecutivo las cosas van a mejorar, es aferrarse a una vana ilusión. Considero que la única solución posible es cambiar las políticas, las ideas, los procedimientos y el estilo de gobierno que nos rige desde 1973. Esto es lo que yo he manifestado con claridad.

No he hablado de cuenta regresiva del golpe porque no tengo al respecto ninguna información. Una cosa es hablar de "cuenta regresiva" y otra muy distinta es señalar que el problema actual no se resuelve sacando a una persona, aunque sea ésta la presidenta de la Nación, sino que además hay que cambiar toda una mentalidad, todo un estilo de gobierno. Porque ahí está el origen de la deplorable situación actual que no puede ser peor. Y esto lo dice y lo sabe todo el mundo. Y en cuanto al problema de una posible ruptura del proceso institucional, debo decir que si ello ocurre no será como fruto de la decisión apresurada de un jefe militar ambicioso, sino de la coronación inevitable de una situación de caos, anarquía, vacío de poder, etc., en la que ningún pueblo del mundo puede vivir indefinidamente. Las Fuerzas Armadas a lo largo de todo este proceso, han dado muestras, más que sobradas, de equilibrio, serenidad, ponderación de juicio y han hecho denodados esfuerzos para contribuir al afianzamiento de las instituciones políticas fundamentales".

El senador nacional que en la mañana de ayer conversó con el periodismo local.

Los responsables

En la parte final de su declaración, el doctor Frúgoli dijo que "los grandes golpistas son en nuestro país los propios gobernantes que con sus desaciertos, la irracionalidad, la soberbia de las actitudes, el error de creer que se puede gobernar en base a slogans o frases hechas, la inmoralidad en el manejo de los dineros públicos y más todavía, los desaciertos en materia económica, en finanzas y en el campo cultural, nos han conducido a esta situación".

Gremiales

Sindicato de Trabajadores de Correos y Telecomunicaciones de Mendoza. — Representantes de la Federación de Obreros y Empleados de Correos y Telecomunicaciones —FOECYT —ante la Comisión de Medicina Preventiva y Seguridad e Higiene de la Empresa Nacional de Correos y Telégrafos (ENCOTEL), entrevistaron al administrador general de la Empresa. En esta circunstancia le hicieron entrega del proyecto de reglamentación de los artículos de la Convención Colectiva de Trabajo en la actividad telespotal, que establece la formul

CRONICA POLICIAL

Sigue vivo el agente herido en la agresión

Sepultan en San Juan al policía muerto

Mientras ayer eran sepultados en la provincia de San Juan los restos del agente Tomás Santos Fredes, una de las víctimas de la brutal agresión extremista del domingo, en la sala de Terapia Intensiva del Hospital Central de esta ciudad, la otra víctima, Roberto Pablo Puebla, ambos del Cuerpo Motorizado de la Policía de Mendoza, se debatía entre la vida y la muerte. Una fuente del nosocomio reveló al respecto que la vida del policía herido de gravedad "era mantenida casi artificialmente, esperándose un desenlace fatal de un momento a otro".

Las últimas investigaciones, que aportaron más detalles sobre el trágico suceso ocurrido el domingo a la tarde en la esquina Correa Sáa y Francisco De la Reta, en Pedro Molina, determinaron que fueron dos las balas que el agente Puebla recibió en la cabeza, durante el ataque de los elementos subversivos. Presenta pérdida de masa encefálica y su estado es sumamente grave. Los médicos apelan a todos los recursos de la moderna medicina para mantenerlo con vida. No obstante sólo el corazón responde normalmente.

Determinan calibres

La Dirección Criminalística, que recuperó de un inmueble ubicado en Correa Sáa 365 uno de los proyectiles disparados por los agresores, determinó que se trataba de un revólver calibre 32 largo, una de las armas empleadas en el ataque. Otro proyectil extraído de la puerta del móvil Nº 20 del Cuerpo Motorizado es de calibre 11.25. Esta primera pericia ha establecido que fueron dos las armas y consecuentemente dos los agresores.

Una mujer

Las averiguaciones practicadas por la policía dan cuenta de la participación de una mujer en el sorpresivo ataque. La versión elaborada por los investigadores, de acuerdo a los distintos testimonios obtenidos de vecinos, señala que el vehículo policial detuvo la marcha en Francisco de La Reta y Correa Sáa al observar algo sospechoso y raro en los ocupantes de un automóvil negro estacionado en las cercanías. Habría llamado la atención de los uniformados que los desconocidos se hallasen parados precisamente cerca de una casa donde días pasados se practicó un allanamiento para comprobar actividades extremistas.

Fredes habría descendido del patrullero con intenciones de interrogar a los ocupantes del vehículo negro, pero habría sido sorprendido por una mujer que bajó rápidamente, se acercó al agente y a escasos metros sacó un arma de fuego, disparando dos balazos que mataron instantaneamente a Fredes.

La misma mujer u otro compañero se habría dirigido hacia el patrullero, disparándole dos tiros a Puebla, quien presumiblemente se hallaba en el volante, hiriéndolo gravemente en la región craneana. Otras versiones cambian esta sucesión de acciones e incluso hablan de haberse escuchado un ratatillar de ametralladora, lo que puede ser una simple presunción ya que aparte de los proyectiles que dieron en el blanco sólo se encontraron dos más.

Ayer, distintas patrullas policiales continuaron con un vasto operativo tendiente a individualizar a los autores del atentado. Se practicaron numerosas detenciones pero se desconoce que haya surgido alguna pista para orientar las investigaciones.

Sepelio de Fredes

Por pedido expreso de sus familiares, quienes manifestaron el deseo de que los restos del funcionario policial descansen en San Juan, su tierra natal, fueron trasladados ayer a la vecina provincia los restos del agente C. S. Tomás Santos Fredes Campillay.

Para el traslado se utilizaron dos vehículos de la Dirección Bomberos de la Policía de la Provincia, en uno fue transportado el féretro cubierto con la bandera argentina y la gorra del uniforme del agente fallecido, mientras que el otro vehículo se afectó para trasladar a sus familiares directos.

La caravana emprendió el viaje a las 11, desde el lugar del velatorio, San Luis 365, Las Heras, previo toque de silencio ejecutado por el corneta de la Banda de Música y Guerra de la Policía de la Provincia. También viajó una delegación de efectivos del Cuerpo Motorizado y Vigilancia donde prestaba servicios el extinto, para que rinda honras fúnebres durantes las exequias.

Asistieron al velatorio el interventor federal, general de brigada Pedro León Lucero; los ministros de Gobierno, de Hacienda y de Bienestar Social, doctor Isaías Mathus, contador Lorenzo César y señor Decio Naranjo, respectivamente; el comandante de la VIII Brigada de Infantería de Montaña, general de brigada Jorge Maradona y jefes, oficiales y delegaciones de las tres armas, de Gendarmería Nacional y de las policías Federal y Provincial.

Despidieron los restos el jefe de Policía, vicecomodoro Julio César Santuccione; el subjefe de la repartición, comisario general Ramón Armando Arrieta Cortez; representantes de la plana mayor y de los distintos cuadros policiales.

Se informó por otra parte que la Jefatura de Policía ha solicitado al Ministerio de Gobierno el ascenso a cabo postmortem del agente Fredes, muerto en cumplimiento de su deber.

Falleció un hombre en Malargüe sin asistencia médica

MALARGUE — Un puestero de El Chacay falleció días pasados sin asistencia médica, a raíz de una lesión pulmonar. En el destacamento de Ranquil Norte, informó la policía que el 11 del actual se presentó el ciudadano Samuel Correa dando cuenta que en el paraje denominado El Chacay, ubicado a unos 80 kilómetros de Ranquil Norte, trabajaba junto con el ciudadano Benicio del Carmen Bravo, el que había dejado de existir.

Una comisión policial, a lomo de mula, se trasladó hasta ese lugar y por el mismo medio logró traer el cadáver del nombrado, el que había sido hallado sobre su recado y en avanzado estado de descomposición.

Desde Ranquil Norte se lo envió en automotor hasta la morgue judicial, donde el médico determinó que el deceso se había producido por edema agudo de pulmón.

Recupérase un sacerdote que fue agredido

Retornó a la parroquia de Nuestra Señora de Loreto, donde guarda reposo, el R. P. Fernando Peñalva, párroco de la Catedral, que el domingo pasado fue víctima de una agresión por un exaltado de nacionalidad brasileña.

Al sacerdote se le practicaron tres puntos en la frente y tiene además dos costillas fracturadas y un hematoma en el ojo izquierdo. El domingo, mientras preparaba el templo para la misa de 9, fue súbitamente agredido por un desconocido, quien posteriormente fue identificado como Aidon Cordeyra Leytes, de origen brasileño.

El exaltado tomó una imagen de San Cayetano y la lanzó con tal fuerza sobre el párroco que la rompió totalmente. Luego, ya en el suelo, el padre Peñalva fue objeto de un feroz castigo por parte del extraño, mediante golpes de puño y puntapiés. Felizmente en esos momentos comenzaron a llegar los primeros feligreses a escuchar la misa, quienes procedieron a contener al agresor y auxiliar al sacerdote.

El irascible brasileño, que llevaba en sus manos un texto del Evangelio y se confesó protestante, fue finalmente detenido por la policía y alojado en la Seccional Tercera.

El padre Peñalva, en tanto, recibió los primeros auxilios en el Hospital Central, derivándoselo posteriormente al Hospital Español, donde fue dado de alta ayer a la mañana.

Fue herido de bala por desconocidos

Con una herida de bala fue internado ayer a la madrugada en el Hospital El Carmen, Carlos Hugo Jofré, argentino, de 24 años, domiciliado en Decúrgez 172, Godoy Cruz. Presenta una lesión en fosa ilíaca izquierda sin orificio de salida.

De acuerdo a lo revelado por la víctima, la herida fue producida por desconocidos que le habrían disparado con un arma de fuego desde la oscuridad mientras caminaba por Avenida San Martín Sur, a la altura de los baldíos existentes en las proximidades con calle Ituzaingó, Godoy Cruz.

San Rafael

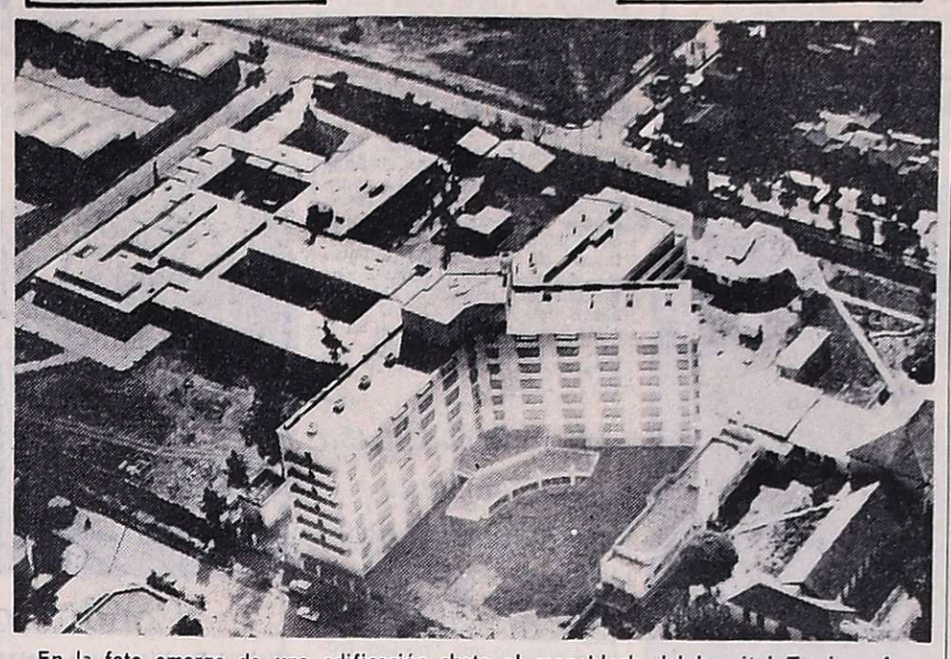

En la foto emerge de una edificación chata el monoblock del hospital Teodoro J. Schestakow.

Esperan terminar este año el centro hospitalario

SAN RAFAEL. — Se calcula que al finalizar el año estará terminado el edificio y debidamente montadas sus instalaciones, del Hospital "Teodoro J. Schestakow" al que los entendidos en la materia consideran el nosocomio más moderno del país, a juzgar por los equipos que posee y la comodidad que ha de ofrecer a los enfermos, todo ello en un plano que consulta los últimos adelantos de la medicina moderna.

Hasta ahora la vida hospitalaria se ha desenvuelto en las viejas instalaciones construídas medio siglo atrás y que se manifiestan caducas, por que han carecido en el curso de los años de adecuada conservación y mantenimiento. En estos momentos se trabaja en ese nuevo edificio que permitirá contar con un gran centro hospitalario, moderno, a la población del sur de Mendoza, calculada en unos 190.000 habitantes.

La obra es dirigida por Arquitectura y Planeamiento del gobierno de Mendoza. Este hospital es una de las construcciones más importantes del departamento con 14.500 metros cuadrados de superficie cubierta, y 10 niveles superpuestos y agrega al sistema hospitalario lugareño, 318 camas.

En estos momentos se ejecuta la tercera etapa de esta importante obra. Quizás, ninguna, tan vital y significativa en materia social, ya que resolverá el grave problema de un amplio sector de población que debe ser derivado para su asistencia a los centros de salud de la capital provincial, con la secuela de implicancias en plano humano y social para la familia.

Las dos etapas ya cumplidas, crearon la estructura del hospital, y en esta tercera se está en los detalles finales, carpintería interior, tabiques internos, vidriería, mesadas, piletas y artefactos de acero inoxidable, revestimiento de escalones, barandas de azoteas y patios, pintura y blanqueo, cortinados, instalaciones sanitarias y desagues pluviales con sus artefactos, cisterna de reserva de agua y sala de bombeo.

Lo más importante, es la instalación de equipos, entre los que cabe mencionar por su valor e importancia, las instalaciones eléctricas, tanto de corrientes débiles como de corrientes fuertes; la calefacción central y los extractores de aire. En este último aspecto, habrá sistema de aire acondicionado para el equipo central para block quirúrgico; equipo central para el sector de tratamientos intensivos y neonatología y equipos individuales en distintos sectores. Por otra parte, también cabe mencionar la instalación de ascensores comunes y camilleros, la instalación de incineradores de residuos patológicos y los incineradores de residuos secos. El tratamiento químico de agua para alimentación de calderas y generadores de vapor en la central de esterilización, y por otra parte la central de esterilización con autoclaves y generador de vapor.

También cuenta con un equipo completo para autopsias y frigorífico de morgue.

Tras todo esto, el Ministerio de Bienestar Social deberá resolver otro detalle no menos importante, que es el amoblamiento y los equipos médicos, a fin de que todo entre a conformar un conjunto que permita resolver en la zona los problemas de salud del sector menos pudiente.

Debe tenerse en cuenta que con la programación prevista el hospital "Teodoro J. Shestakow" tendrá un grado VIII de complejidad organizativa de servicios según la clasificación establecida por el Ministerio de Bienestar Social de la Nación.

Municipales

Obras de pavimentación. — SAN RAFAEL. — El comisionado municipal inspeccionó los trabajos que realiza el departamento de Obras Públicas en Pueblo Diamante, donde se procede a la construcción del pavimento asfáltico.

En el lugar el comisionado tuvo palabras de elogio y estímulo para el personal de pavimentación, por haber logrado un récord en su trabajo, al ejecutar un grupo de obreros 182 metros en una sola jornada en calle Fray Luis Beltrán, superando en mucho a los promedios anteriores que fueron de 100 y 130 metros. Masini puso de relieve la importancia de ese esfuerzo que permite lograr niveles de producción que favorecen a los contribuyentes.

Pago de servicios. SAN RAFAEL. — Ha recordado la Dirección Municipal de Rentas, que están al cobro los derechos por servicios municipales correspondientes al año en curso. Los mismos están sujetos a reajuste ya que se cobran en base a la ordenanza impositiva de 1975, efectuándose el reajuste al sancionarse la ordenanza para 1976. Se destaca que quienes hagan efectivo el total del importe, gozarán de un descuento del 15 por ciento.

Mejoras en barrio Libertad. SAN RAFAEL. — Personal municipal continúa trabajando en el sector de barrio Libertad, ex Pueblo Diamante, en procura de una mejora en la faz urbanística, estética y sanitaria del sector. Los trabajos que se realizan incluyen la pavimentación de varias cuadras en calle Ortiz de Rosas, Coronel Campos y otras; el reacondicionamiento de calles de tierra, construcción de puentes y sifones; reparación del pavimento en las restantes calles, limpieza de cauces de riego y desmalezamiento.

Advertencia a propietarios de canes. — La Dirección de Servicios Veterinarios ha informado a los propietarios de canes que ha reiniciado sus actividades el servicio de perrera, por lo que advierte que todo animal que sea sorprendido en la vía pública será capturado, a excepción de aquellos que circulen con el correspondiente bozal y conducidos por sus propietarios. Se destaca asimismo que aún en los casos permitidos para la circulación de canes por la vía pública, estos serán capturados si no están vacunados y debidamente patentados.

Profesionales

Médico Cirujano. — SAN RAFAEL. — De la Facultad de Ciencias Médicas de la Universidad Nacional de Córdoba, ha egresado con el título de médico cirujano, el señor Daniel Roberto Indiveri. Sus estudios primarios los cursó en la Escuela Nacional Nº 40 y "25 de Mayo" y los secundarios en el Colegio Nacional "Manuel Ignacio Molina", todos de esta ciudad. Es de destacar que durante su carrera universitaria se desempeñó en la cátedra de Anatomía Descriptiva y como practicante menor en el Hospital Municipal de Urgencia y en la cátedra de Patología y Clínica Médica del Hospital Nacional de Clínicas. A fin de continuar estudios de especialización, se radicará temporariamente en la ciudad de Córdoba.

Daniel Roberto Indiveri

Variedades de vides se exponen

SAN RAFAEL. — La Agencia de Extensión Rural San Rafael del INTA ha comunicado a los vitivulto res de la zona, que pueden visitar en cualquier momento, las colecciones de las nuevas variedades de vides que el INTA posee en La Guevarina.

Se destaca que se trata de unas variedades de alto rendimiento y calidad para pasas, consumo en fresco y para vinificar, las que han sido creadas por la Estación Experimental Agropecuaria Rama Caída, todas las cuales constituyen una promisoria alternativa para la diversificación de la explotación viticola. Los interesados en mayor información, pueden concurrir a las oficinas de la Agencia de Extensión, ubicada en Bombal y Belgrano de esta ciudad.

Necrológicas

LA PAZ. — Ladislao Navarro. — Su fallecimiento. — Luego de sufrir las alternativas de una penosa enfermedad falleció en esta villa el señor Ladislao Navarro, vecino y docente de cnocida y larga trayectoria en el departamento. Había nacido el señor Navarro en Arroyito, Lavalle en 1901, donde residían sus padres y desde joven se trasladó a la ciudad de San Luis para lograr su educación escolar primero y luego seguir estudios normales logrando el título de maestro en la Escuela Normal de esa ciudad en 1925.

Al año siguiente inició su carrera docente en su pueblito natal, Arroyito, alejado paraje del norte paceño, donde presta servicios hasta 1940, oportunidad en que ya casado y con hijos se trasladó a esta villa cabecera, ingresando como maestro a la Escuela Primera Junta, donde a través de los años, fue ascendido hasta el cargo de director de la misma, obteniendo finalmente en 1965 su jubilación definitiva luego de 30 años se servicios docentes.

Paralelamente a su actividad docente, colaboró en diferentes entidades sociales, vecinales y deportivas, donde aportó su honesto concepto de la sana convivencia humana y social.

La política también fue su vocación, iniciándose en su juventud en la Unión Cívica Radical Lencinista y en 1944 integró la Unión Cívica Radical, Junta Renovadora, la que finalmente se transformó en el partido peronista, donde militó hasta su fallecimiento, ocupando cargos partidarios.

En sus últmos años fue también miembro del Consejo Departamental del Justicialismo local y secretario general del mismo.

Fue padre de 6 hijos, 3 varones y 3 mujeres, uno de los cuales es el actual comisionado municipal, escribano Carlos Ladislao Navarro.

Rivadavia

Campaña: "Guatemala te necesita"

RIVADAVIA. — La Cámara Júnior de esta ciudad, ha organizado la campaña "Guatemala te necesita", que consiste en la reunión de elementos, alimentos, medicamentos, etcétera, destinados a los damnificados por los terremotos que asolan recientemente a ese país centroamericano.

Las donaciones se reciben, según se informó, en Casa de España, avenida San Isidro 680, o al teléfono 42270.

Santa Rosa

Entidades de bien público

LA DORMIDA. — La Cámara Júniors local renovó su comisión directiva para el período del año actual.

Fue elegido presidente el júniors Heriberto Navarro; secretaria, Lilia Simón; tesorero, Luis Arias; vicepresidente para programación, Juan Héctor Guiñazú; pastpresidente, Oscar Crespo; relaciones públicas, Isabel Garciandía, y vocales los júniors: Mirtha Sánchez, María Videla de Arias y Eduardo Palermo.

La nueva comisión se abocará a la elaboración de un plan de trabajo, destinado fundamentalmente a analizar los problemas de distinta índole del distrito, los que luego serán considerados para plantearlos ante quienes corresponda y también ofrecer su colaboración para la solución de los mismos.

Zona Este

La Paz

La casa municipal, cuya construcción no avanza

Obra demorada

LA PAZ. — Desde un año atrás personal de la Dirección de Construcciones de la provincia está realizando obras de ampliación en la Casa Departamental local, pero últimamente no se observa ninguna actividad en la misma.

La obra consistente en la ampliación de la casa departamental para destinar oficinas de la municipalidad local y que se realiza en la parte posterior del edificio, fue comenzada en los primeros meses del año anterior, habiendo seguido un ritmo de trabajo visiblemente muy lento y que ahora se ha paralizado.

Además ocasiona problemas emergentes de la propia construcción, con el acopio de ripio, arenas, maderas, hierros etc. tanto en las dependencias policiales como comunales, por lo que se deberá agilitar los trabajos, para concluir de una vez la obra iniciada.

Actualizan reclamos por el tren local

LA PAZ. — Se reactualizan los reclamos de distintos sectores de la zona por la reimplantación del servicio diario de un tren entre esta villa y la capital de la provincia, que hasta no hace muchos días atrás circulara regularmente.

Las razones que se aducen para solicitar tal servicio son atendibles y la empresa ferroviaria, debe hacerse eco y responder al requerimiento, que tanto desde este departamento como el de Santa Rosa, desde varios años atrás se viene efectuando sin encontrar respuesta alguna.

El incremento incesante de viajeros, la inseguridad de comodidades en los servicios del transporte automotor, el paulatino distanciamiento de las rutas de los centros poblados y el éxito obtenido en la reimplantación de otros servicios interurbanos ferroviarios de la provincia, justifican el reclamo que desde estas zonas se manifiesta, por lograr que los trenes que diariamente llegan hasta Alto Verde, desde Mendoza, prolonguen su recorrido hasta esta villa cabecera.

Las seguridades que ofrece el servicio no son comparables a las del servicio automotor de pasajeros, especialmente en viajes de media distancia, donde ni siquiera se puede reservar asientos para familias enteras, con hijos pequeños, ancianos, etc., que las más de las veces deben viajar parados en los pasillos de los ómnibus.

Con la reimplantación del servicio ferroviario solicitado, se remediarían problemas en gran medida y ofrecería la seguridad del viaje y con las comodidades mínimas exigibles.

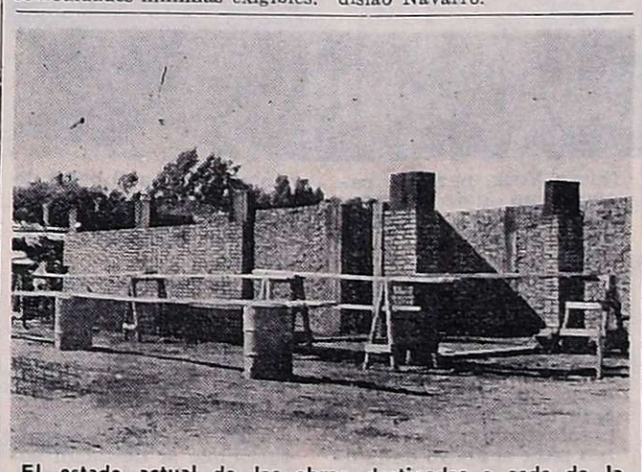

El estado actual de las obras destinadas a sede de la seccional 15 de Vialidad Provincial.

Construyen sede para Vialidad

LA PAZ. — En el barrio Tomás Godoy Cruz, sobre calle Juan A. Maza, en terreno donado por una firma del medio, han iniciado la construcción del edificio propio para la Seccional Nº 15 de Vialidad de la provincia.

En el terreno de una hectárea, personal de obras de la repartición provincial, construye la sede para la administración y galpones para depósitos y para unidades de su parque automotor, que cubrirán unos 650 metros cuadrados, a lo que deberá agregarse de playas de estacionamiento, parque y jardines ornamentales, todo lo cual configurará un complejo funcional y arquitectónico importante como aporte urbanístico al departamento.

Las obras han dado comienzo en noviembre pasado y se trabaja a ritmo normal, por lo que se espera contar pronto con la propia sede de la Seccional local y de tal manera satisfacer una larga aspiración de la institución vial.

Brutalmente fue asesinado un mochilero en Carmensa

Lo ultimaron tres compañeros para robarle

GENERAL ALVEAR. — Personal de la Seccional 14ª de General Alvear, tras una rápida acción, logró la detención de tres jóvenes mochileros que resultaron ser los autores de un bárbaro crimen.

El domingo se presentó en el destacamento policial de San Pedro del Atuel (Carmensa), el puestero Rómulo Gómez, informando que había observado unos rastros de sangre y al seguir los mismos había descubierto oculto debajo de unas malezas el cuerpo sin vida de una persona de sexo masculino. De inmediato se movilizó la policía, logrando la detención a unos cinco kilómetros antes de llegar al límite con la provincia de La Pampa, de José Alfredo Alarcón, argentino, mayor de edad, estudiante, domiciliado en Trelew, Chubut; de Gerardo Aníbal Cufré, argentino, mayor de edad, estudiante y con igual domicilio, y un menor de 17 años, oriundo de Mendoza.

Al ser sometidos a un interrogatorio se confesaron autores del hecho, habiendo dado muerte con fines de robo a otro mochilero al que conocen de nombre Jorge, posiblemente oriundo de la localidad de Quilmes, Buenos Aires, y de otros datos ignorados ya que los homicidas habían procedido también a la destrucción de su documentación personal.

Según las propias versiones de los inculpados dadas a la policía, Cufré, Alarcón y el menor se encontraron accidentalmente en Ranquil Norte, departamento de Malargüe y decidieron continuar la marcha hasta Trelew como mochileros. Es así que transportados por distintos vehículos arribaron a Carmensa el 14 y allí tomaron contacto con otro mochilero, que a la postre fuera la víctima, uniéndose y decidiendo continuar juntos en la mañana del domingo.

Señalaron además que de las conversaciones dedujeron que el mochilero agregado al grupo debía llevar una apreciable cantidad de dinero por lo que decidieron sustraérsela. Al arribar a una casilla abandonada de Vialidad Nacional, sobre la banquina de la ruta nacional 143, Cufré, armado de un trozo de caño, aplicó un fuerte golpe en la cabeza a la víctima, mientras que Alarcón lo atacó también con otro caño, logrando así desvanecerlo. Los tres arrastraron al nombrado Jorge hasta fuera del alambrado de la ruta y lo ocultaron entre unos bosquecillos y le arrojaron sobre la cabeza y el tórax, dos pesadas piedras.

Al comprobar que la víctima aún seguía con vida, Alarcón habría extraído de entre sus ropas una cortaplumas con la que le aplicó dos puñaladas para luego darle un puntapie en la garganta, mientras que Cufré lo remataba con golpes con el caño. Relataron así que le sustrajeron luego la cantidad de 3.000 pesos como también la documentación personal, la que procedieron a quemarla y de inmediato abandonaron el lugar, arrojando también el cortaplumas.

¡Gracias!
Espíritu Santo
POR LA GRACIA CONCEDIDA
A. J. C. de García
17|2|F|51233|17|2

¡Gracias!
Espíritu Santo
POR LA GRACIA RECIBIDA
A. S. A.
17|2|C|477|17|2

¡Gracias!
Espíritu Santo
POR LA GRACIA CONCEDIDA
M. B.
17|2|C|575|17|2|A

Programas de Radio y TV

Ofrecemos a continuación los programas de acuerdo con el detalle que nos han suministrado las respectivas teleemisoras y Radio Nacional.

VINOS GARGANTINI
SIEMPRE BUENOS SIEMPRE IGUALES

LRA 6 y LRA 34 Radio Nacional Mendoza

6.00 Música para el amanecer.
6.30 Efemérides argentinas.
6.35 Por los senderos de la patria.
7.45 Orquestas típicas.
8.00 Notas y música para Ud.
9.05 Variedades musicales.
9.30 Boletín cultural.
9.35 Variedades musicales.
10.05 Nuestro mundo dinámico.
10.20 Estampa ciudadana.
10.30 Zoom, música beat.
11.05 Danzas y cantares nativos.
11.35 El cofre de las melodías.
12.05 Folklore en Nacional.
13.15 Pequeñas joyas de la música.
13.30 Boletín Gobierno de Mendoza.
13.35 Concierto de mediodía.
14.30 Música para todos.
15.05 Selección típica.
15.30 Cita con la canción.
15.45 Mundo infantil.
16.05 Música del país de los molinos.
16.20 Danzas argentinas.
16.30 Una luz en el camino.
16.45 Cantar de las Américas.
17.15 Concierto de la tarde.
18.05 Tango y folklore.
18.30 Boletín cultural.
18.35 Ruta musical.
19.05 Efemérides musical.
19.30 Servicio social internacional.
19.32 Galicia en América.
20.05 Solistas y conjuntos argentinos.
20.30 Arte en Londres.
21.15 Fragmentos de ballet.

EL VINO COLOR amor!

21.30 Pequeño concierto.
22.05 Teatro breve.
23.05 Simplemente... para recordar.
23.40 Oraciones siglo XX.
24.00 a 6.00: Desde Mendoza... junto a usted.

VINOS GARGANTINI
SIEMPRE BUENOS SIEMPRE IGUALES

Técnica modular en la construcción

vivienda y Confort

El camino más conveniente a seguir en la ardua tarea de mitigar el déficit habitacional, todavía no se vislumbra nítidamente entre nosotros. Los planes oficiales —que en los últimos años han realizado un positivo aporte— contemplan casi exclusivamente la faz financiera del problema, que, a la postre, se resolverá técnicamente.

En este último aspecto, existe una corriente de opiniones muy fundamentadas en favor de la industrialización, como medio idóneo para una producción masiva a costos razonables. Pero la dificultad reside en las características de nuestro dilatado territorio, que presupone el recorrido de miles de kilómetros para el traslado del material fabricado y de muchas materias primas, aparte de otras deficiencias existentes desde hace tiempo, las que deberían superarse con antelación.

Seguimos, de consiguiente, en una suerte de resignación, edificando lentamente, con los métodos más tradicionales, y a costos impresionantes.

Para todos los interesados en el tema, ya se trate de dirigentes o futuros usuarios, consideramos de interés divulgar la información que sigue, porque no proviene de los países de avanzada en la materia, sino de una joven república africana.

'El incontenible y acelerado desarrollo de una joven república como Sudáfrica, crea necesidades habitacionales, expansión de la enseñanza y crecimiento de plantas fabriles, en todo lo cual juega un papel preponderante la construcción Pero ese desarrollo no puede esperar las lógicas demoras en la terminación de edificios por los métodos convencionales,por más que se hayan acortado hasta el máximo posible los plazos de entrega mediante los procesos más avanzados. De allí que la ingeniería sudafricana haya buscado solucionar la demanda, creando lo que realmente puede calificarse de excepcional: edificios prefabricados, fácilmente armables en el lugar elegido, con paneles que autocontienen la plomería, las conexiones eléctricas y los artefactos propios de una unidad habitacional, a los costos más bajos conocidos".

Resistentes y durables

"El sistema de fabricación es totalmente sudafricano. Las paredes y cielorrasos son de cemento asbestos, con un espesor, tanto los paneles interiores como los exteriores, de casi 10 centímetros, separados entre sí 4,5 centímetros, alojándose en la cavidad todas las cañerías de plomo, galvanizadas, plásticas y porta cables, conectables con los restantes paneles con gran facilidad y rapidez. Cada panel cuenta con relleno aislante de lana de vidrio. El conjunto es así prácticamente indestructible. además, están concebidas de modo tal, que permiten la ampliación mediante el agregado de nuevos módulos.

"Estas unidades —que Sudáfrica exporta ya a varios países, entre ellos a Italia y Grecia— tienen una duración mínima de 30 años, pudiendo ser fácilmente remplazados los paneles que el tiempo o el uso haya dañado. Con respecto a su indestructibilidad, se señala que recientemente, cuando un furioso huracán azotó la isla Mauritius, mientras otras estructuras existentes fueron destruidas, 3.000 casas modulares sudafricanas erigidas allí virtualmente no sufrieron daño. Además, debe tenerse en cuenta que los materiales empleados aíslan del ruido a la edificación, la hacen resistente al fuego y le confieren gran estabilidad estructural. Coincidentemente, sobre este y muchos otros aspectos de la industria constructora sudafricana, se brinda una interesante muestra en dependencias del Departamento Comercial de la Embajada de ese país en Buenos Aires".

Adaptable a toda necesidad

Las maderas empleadas en partes de estas casas modulares son la caoba sudafricana, el Oregón claro y pinos sudafricanos seleccionados por el South African Bureau of Standard (SABS) instituto de normas que controla la calidad de toda clase de productos y maquinarias fabricados en Sudáfrica, cuyo sello de garantía tiene fama internacional. Estas maderas son secadas a horno y reciben un tratamiento previo contra los insectos y el ataque de los hongos. Debe señalarse también, que estos edificios modulares, dadas sus características estructurales, soportan sin dificultades las consecuencias de temblores de tierra o terremotos".

Las cualidades ofrecidas por esas edificaciones modulares, han hecho que no solamente tengan una gran demanda dentro de la República de Sudáfrica, sino también en el exterior, desde donde se solicitan en cantidad como casas habitación para la formación de barrios o pueblos, fundación de escuelas y establecimientos fabriles, comercios, etc., todo lo cual tiene gran importancia para la descentralización de áreas muy pobladas, o para la expansión de ciudades, con lo que se da un gran paso para la vivienda digna, limpia, segura y grata".

Funcional y atrayente

Más que un dormitorio, es lugar destinado al sueño. Ideado por un decorador de la ciudad de Nueva York, para un pequeñísimo departamento interior, está prácticamente resuelto sin mobiliario.

La moquette del piso cubre simultáneamente dos plataformas. Una destinada al colchón para dormir, y la otra al respaldo de la precaria cama que así se forma. Este respaldo cumple al propio tiempo las funciones para el apoyo de lámparas y otros objetos, que normalmente corren por cuenta de las mesas de luz.

En realidad la base de la decoración la constituyen las sábanas de color, que pueden armonizar o contrastar con el beige de la moquette. Estamos en presencia de la decoración más cambiante imaginable.

Los muros han sido tapizados con madera de pino, que entre nosotros puede ser álamo, a fin de acentuar la calidez del simple conjunto.

Los accesorios africanos de la Colección Cosco incluyen máscaras y esculturas que se destacan sobre la madera de la pared. Es un cuarto muy fácil de limpiar, ya que con una aspiradora se logra la conservación total, y además se renueva su aspecto con cada cambio de sábanas.

Carreras de caballos de antes, en cine

Un film sobre carreras de caballos se verá en fecha próxima en Mendoza. Lleva por título "Muerde la bala" y tiene un reparto de primeras figuras en el que figuran Gene Hackman, Candice Bergen, James Coburn y Ben Johnson.

Su argumento se basa en hechos singulares y reales que tuvieron efecto en los Estados Unidos entre 1880 y 1910, como lo fueron las carreras de resistencia realizadas con caballos, cuyo propósito era despertar el interés de los criadores de equinos, aumentar la circulación de periódicos y llamar la atención sobre bellezas del Oeste.

El film fue realizado en colores, en escenarios naturales y cuenta con la dirección de Richard Brooks.

Afirman en España que es auténtico un "Miguel Angel"

LOGROÑO, España. Febrero. (Especial). — El canónigo-archivero de la iglesia catedral de esta ciudad, Eliseo Sainz Ripa, ha declarado que, "no hay truco, pues el acta notarial que poseemos sobre cesión del cuadro a este templo es anterior a los argumentos esgrimidos por el restaurador italiano. Después de diez años, aclaró, de intensa y amplia indagación, se ha demostrado que la falsificación es inverosímil".

Tales manifestaciones corresponden al presunto "Miguel Angel" descubierto en el templo cardenalicio de la capital riojana. Dicho cuadro representa la crucifixión del Señor y fue donado al patrimonio de la diócesis por el obispo Pedro González del Castillo, auténtico enamorado de las obras de arte.

El canónigo - archivero cree, contra la opinión del restaurador italiano Luigi Riccardo Piovano, que no hay truco por dos razones. La primera porque la fasificación es inverosímil, tratándose de los conocimientos pictóricos y aficiones artísticas del obispo, pues no es fácil que lo engañaran, y segunda, porque el análisis objetivo de la obra demuestra palpablemente que es un "Miguel Angel". Hay, sin embargo, dijo intrigado el sacerdote, un solo punto oscuro: cómo la marquesa Victoria Colonna pasó el cuadro al obispo.

Gregory Peck en una película de ciencia - ficción

LONDRES, Febrero. (Especial). — Con el film "The micronautis", Gregory Peck hará su debut en el cine de ciencia-ficción en un papel protagónico. Historia sobre la lucha entre insectos y seres humanos por comida, después de una catástrofe ecológica.

El guión es de John Gay y el film será rodado en Londres bajo la dirección de Richard Loncraine. El productor es el mismo de la serie de "James Bond": Harry Saltzman.

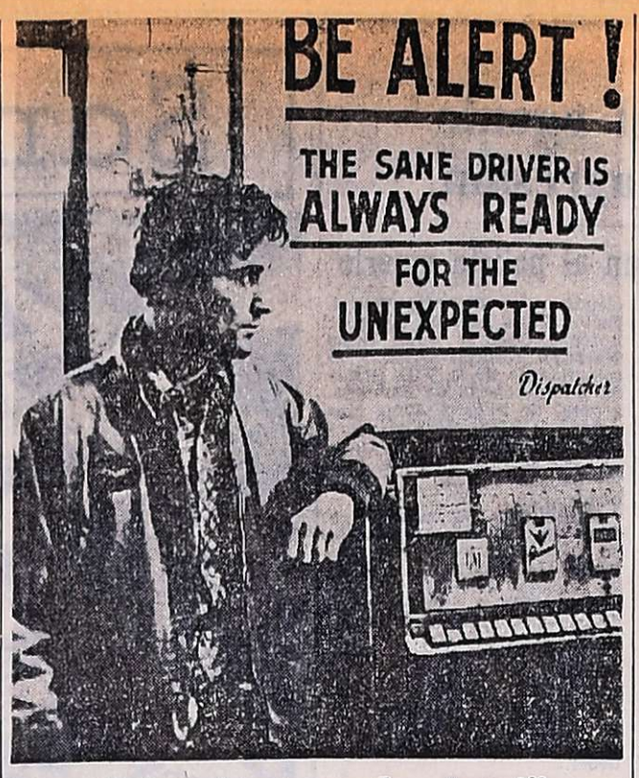

"Conductor de taxi"

Robert De Niro como protagonista de "Conductor de taxi", historia de un hombre con ideas obsesivas, anunciada para la presente temporada cinematográfica. Este film fue realizado por Martín Scorsese ("Alicia ya no vive aquí".

Un destacado cantante y actor fue Paul Robeson

FILADELFIA, Febrero (Especial). — Ha fallecido en esta ciudad, a los 77 años, el cantante, actor y abogado Paul Robeson, artista de vasta cultura, estudioso del folklore norteamericano y de la literatura teatral de todo el mundo. En 1922 concluyó sus estudios de derecho en la Universidad de Columbia, iniciando con ello un período fructífero de lucha legal en favor de la población negra de los Estados Unidos.

En ese período, Roberson se hizo amigo del célebre dramaturgo Eugenio O'Neill, quien le aseguró que su destino final estaba en los escenarios, a los que había accedido circunstancialmente durante su vida universitaria. O'Neill lo convenció para que se uniera a un grupo teatral de gran empuje, el Pricetown Players, origen de todo lo que luego formaría el "Off Broadway". Cumplió un trabajo de manera brillante con ese elenco y luego se trasladó a Londres, donde ya no pudo desligarse de la actividad escénica luego de su gran triunfo en "Emperador Jones", obra que su amigo O'Neill había escrito en 1921.

Haciendo uso de sus dotes especiales de barítono Robeson se inició en los "negro spirituals", llegando a conmover al público en este arte. El teatro le abrió sus puertas para interpretar "Otero' 'en una escenificación que marcó un momento especial en su carrera artística.

En la década del 40 al 50, Robeson, que jamás olvidó el aliento fundamental de su vida, la lucha por la dignificación mundial del negro, fue acusado políticamente por supuesta adhesión al socialismo. El cine registró también su talento con títulos como "Las minas del rey Salomón" y el entrañable "Emperador Jones". Desde hacía diez años vivía retirado de toda actividad artística.

Glenda Jackson y Michael Caine juntos en un film

Próximamente se verá en una sala de nuestra ciudad el film "La inglesa romántica", basado en el "best-seller" de Tom Wiseman y dirigido por el realizador Joseph Losey. Son sus figuras principales Glenda Jackson y Michael Caine.

El argumento gira en torno de una mujer, esposa de un novelista, que vive una existencia tediosa en compañía de su hijo y de su marido. Cierto día decide tomarse unas vacaciones y se ve enfrentada a una realidad nueva, que ejerce un efecto devastador sobre los esquemas que regían su vida anterior.

El libro fue adaptado por el propio autor, juntamente con Tom Stoppard.

Será rodado un espectacular film submarino

PARIS, Febrero. (Especial). — Christian Jaque de 71 años de edad, instalará la cámara filmadora dentro de una esfera especialmente construida y fijada a 106 metros de profundidad en el Mar de las Antillas. El trabajo tendrá por finalidad realizar el primer "western" submarino en la historia del cine.

Escrito con la colaboración de Blaude Riffo, responsable del Centro Oceanográfico de Bretaña, el film cuyo título aún no se sabe, será uno de los más laboriosos y complicados hasta el presente realizados. Christian Jaque está seleccionando a jóvenes actores capaces de actuar seis horas por día a cien metros de profundidad, dos "cascadeurs" que deberán luchar con cuchillos dentro de una barrera coralina, algunas especies gigantes y una docena de feroces tiburones, así como dos murenas talentosas.

Agua y Energía festejó el aniversario de su creación

Tras 25 años de servicios, una empleada recibe una distinción.

El 29º aniversario de su creación festejó Agua y Energía. Con ese motivo la administración Regional Cuyo realizó un acto en las instalaciones del Club Agua y Energía y durante su transcurso recibieron medallas de oro y diplomas los empleados que han cumplido 25 años de servicio.

Usaron de la palabra, en esa oportunidad, señor Alejandro Rodríguez, y el administrador de la Regional Cuyo, ingeniero Orlando Pedro Abaurre. El dirigente gremial destacó la gestión que desarrolla Agua y Energía y elogió la dedicación de los trabajadores "que con su esfuerzo contribuyen a lograr los objetivos empeñados.

Por su parte el ingeniero Abaurre reseñó la labor de la empresa en la zona de Cuyo, citando los aprovechamientos hidroeléctricos en ejecución, como Agua del Toro y Los Reyunos, y los próximos a ejecutar, como Los Blancos y El Tambolar - Caracoles. Por último expresó su reconocimiento a los agentes que cumplieron 25 años de servicio.

Asistieron a este acto, funcionarios de las distintas áreas de la regional, dirigentes gremiales, invitados y crecido número de empleados de la empresa, quienes luego participaron de un refrigerio.

Reunión nacional de directores de Difusión

Viajó ayer a la Capital Federal por vía aérea, el director de Difusión de la Intervención Federal de la Provincia, señor Alfredo Del Giusti.

Dice el comunicado oficial que el funcionario asistirá a una reunión nacional de directores de Difusión, que fue convocada por la Secretaría de Prensa y Difusión de la Presidencia de la Nación.

Las deliberaciones tendrán lugar en la sala Bosch del Banco Central, situado en Reconquista 266, Capital Federal.

Educacionales

Escuela Nº 4 B.M. "José Vicente Zapata". — Informó que los docentes interinos pueden pasar por el establecimiento, a partir de hoy, de 9 a 11, a fin de retirar los formularios para la titularidad.

Escuela Correo Salinas, de Polvaredas. — Ofrecerá un remplazo de maestra común, a partir de 16,4450 puntos, en su local, hoy, a las 11.

Mesa Calificadora de Méritos. — Mesa Calificadora de Méritos de la Dirección General de Escuelas convocó a directores que cuenten con una antigüedad mínima de 5 años como titulares en el ejercicio de la función y que hayan cumplido los requisitos establecidos en el artículo 64º de la ley 2476 y su correlativo 146º del decreto reglamentario 85/89, para inscribirse en el citado organismo como aspirantes a suplencias en cargos de inspector seccional para el período lectivo 1976.

Los interesados deberán cumplimentar entre el 23 y el 27 del corriente mes, nota con carácter de declaración jurada en la que consten los rubros determinados en el artículo 4º de la resolución 1505-DGE-P-73.

El cierre del concurso está previsto para el 27 del corriente mes, a las 12.

Escuela Técnico Industrial Emilio Civit. — Los profesores interinos al 30 de diciembre de 1974 deberán presentarse en secretaría del establecimiento, de 8 a 12, a los efectos de solicitar la titularización en horas de cátedras o cargo, de acuerdo con el decreto ley 3226/75. El plazo de entrega de solicitudes vencerá el 27 del actual.

Escuela Técnico Agraria Nº 17 de Alto Verde, San Martín. — Citó con carácter obligatorio a profesores y preceptores a la reunión que se realizará mañana a las 10, en el local de la escuela.

Notas sociales

Casamientos

El padre Daniel Correas bendecirá la boda de la señorita Eliana Longo Giussani y el señor Rolando Felipe Espina Messina el sábado, a las 21, en la parroquia de Nuestra Señora del Perpetuo Socorro, de Chacras de Coria. Actuarán como padrinos por la novia, el doctor Juan Víctor Longo y su señora Nelly Giussani y por el novio, el señor Lupo Espina y su señora Josefa Messina. Testificarán esta ceremonia, el doctor Luis Polizzi y su señora Patricia Evans, y el acto civil por realizarse el jueves, la señora Mónica Ulibarrie de Fourcade y el señor Daniel Marelli.

—Quedará consagrado el jueves, a las 21.30, en la parroquia de Nuestra Señora de los Dolores, el matrimonio de la señorita Silvia del Carmen Marín y el señor Jorge Enrique Juri. Serán padrinos por la novia, la señora Filomena Marín de Amorós y el señor Enrique Marín y por el novio, la señora Dionisia Calero de Juri y el señor Alberto Juri. Intervendrán como testigos en el acto civil, la señorita Liliana Núñez y el señor Hugo González. El oficio estará a cargo del padre José Manzano.

—Hoy se realizará el casamiento civil de la señorita Mariana Rinaldini y el señor Juan Emilio Barichello. Oficiarán de testigos, la señorita Gilda Santoni y el señor Fernando Antonietti. La ceremonia religiosa tendrá lugar en la finca "La Fanita" el viernes, a las 21.30.

Bodas de plata

Al cumplir hoy veinticinco años de matrimonio el señor Andrés Mario Peralta y su señora Dolores Elba Gómez, recibirán a sus amistades en su residencia.

Demostración

Para despedir al teniente coronel Rafael S. Stillo y a su señora Ester Duffy, quienes se radicarán en Córdoba, sus relaciones los agasajaron con una comida en la casa del doctor Marcelo Zogbi y de su señora María Badui.

Misa impetratoria

Hoy, a las 20, en la parroquia de San Agustín, las señoras Teresa P. de Livellara, Teresa Montero de Boero y la señorita Miriam Palacio, mandarán rezar una misa para pedir por la felicidad de la señorita Nélida Montero y del señor Raúl Vergara.

Viajeros

De Chile, el señor Carlos Ruiz Lamená, su señora María del Carmen Quiroga y sus hijos Mariano y Virginia.

—A Chile, el señor Jorge Eugenio Rodríguez Egiez, su señora Liliana Moschetti Barbeito y sus hijas Carolina y María Florencia.

—De Bariloche, la señora María Judith Arrighi de Decurgez.

—A Chile, la señorita Silvia Leonor Barbeito.

—A Córdoba, el señor Kurt Böhm y su seora Pura Ramírez Dolan, el doctor Jorge Bajuk, su señora Liliana Böhm y sus hijos.

— A Estados Unidos, el señor Eduardo Teixidor Ortiz, su señora Marta Reta y sus hijos Alejandra, Jean Pierre y Diego.

—A Mar del Plata, el señor Eduardo Saumell y su señora Norma Caliri.

— A Mar del Plata las señoras María Frías de Iturralde y su hija Marta Sofía y Sofía Frías de Cardozo.

— De Mar del Plata, el señor Carlos Alberto Sansoulet, su señora Echatzi Oehler Bellavista y su hija Solange.

— De Mar del Plata el señor César Ricardo Santander, su señora Miriam Aparicio y su hija María Fernanda.

— De Necochea el señor César R. Santander, su señora María Eugenia Guevara, su hija María Eugenia, y la señorita Alicia Giménez.

— A Mar del Plata las señoritas Mercedes Astudillo y Mónica Beatriz González.

Misas y funerales

Se oficiarán misas:

Hoy, a las 18, en el templo de San Juan Bosco, por el alma del señor José Granata, en el primer mes de su fallecimiento.

— Ayer, a las 20, en el templo de San Juan Bosco, por el alma del señor Eduardo Blanco.

— Hoy, a las 20.30, en la parroquia de Nuestra Señora de los Dolores, por el alma del señor Claro Molina.

— Hoy, a las 21, en la parroquia de San Juan Marón, por el alma del señor Antonio Sauli.

CINES Y TEATROS

CENTRO

AVENIDA - Hoy de 14.30 a 24 hs. "LOS COBARDES VIVEN BIEN" y "CARTER, ASESINO IMPLACABLE".

AMERICA - Hoy de 14.30 a 24: CARAMBOLA" y "CINCO LOCOS MOSQUETEROS".

CENTER - Hoy de 14 a 24 hs. "DINERO SANGRIENTO" y "TRES LADRONES EN APUROS".

CINEMA - Hoy de 14 a 24 hs. "EL NIÑO DE ORO" y "MI ADORADO BENJI".

CONDOR - Hoy de 14 a 24 hs.: "RINGO Y GRINGO CONTRA TODOS" y "ROBINSON CRUSOE".

CITY - Hoy de 14 a 24 hs.: "LA LEYENDA DE LA CIUDAD SIN NOMBRE" y "LA CITA".

LUXOR - Hoy de 14 a 24 hs. LUANA LA MUJER TARZAN" y "VUELVE EL CISCO KID".

LAVALLE - Hoy de 14.30 a 24 hs. "DARTAGNAN, EL INTREPIDO" y "EL ULTIMO AVENTURERO".

OPERA - Hoy de 14 a 24 hs. "EL DIA DEL ATENTADO" y "DIOS PERDONA TRINITY NO"

PREMIER - Hoy de 14 a 24 hs. "INFIERNO EN LA TORRE" y Variedades.

ROXY - Hoy de 13.45 a 24 hs. "UNA VEZ NO BASTA" y "CUIDADO CON LA SELVA".

REX - Hoy de 13.45 a 24 hs. "POLVO DE ESTRELLAS" y "A PONER EL CUERPO MUCHACHOS".

AUTOCINE BROADWAY - Hoy 21.30 hs. "LA CARRERA DEL SIGLO" y "FESTIVAL DE DIBUJOS ANIMADOS".

EL CERRO Cine Auto El Challao - Hoy a las 21.30 hs. "UN ARBOL DE HOJAS ROSAS" y "LOS IRROMPIBLES".

GODOY CRUZ

CEC - Hoy, 21.45 hs. "Operación Yacuza" y "Pilux el tímido que conquistó el Oeste".

SPORTSMAN - Hoy, 21.30 hs. "Amanecer de una pasión impura" y "Dos chicas guerreras".

MAIPU

IMPERIAL - Hoy, 21.45 hs. "3 locos en la guerra" y "La isla del tesoro".

PALMIRA

COLON - Hoy, 21.30 hs. "A toque de tambor" y Robin Hood contra los piratas".

SAN MARTIN

CERVANTES - Hoy, 21.45 hs. "Operación matar" y "Al Capone, el diabólico".

MAYO - Hoy, 21.45 hs. "Boquitas pintadas" y "Los orilleros".

MONUMENTAL - Hoy, 21.30 hs. "11 pares de piernas" y "La frontera del diablo".

SAN RAFAEL

IDEAL - Hoy de 14 a 24 hs. "El principito" y "Las aventuras del osito Panda".

● CARRETILLAS
● PALAS
● BALDES
● CANASTOS
● HORMIGONERAS

MAQUINARIAS Y HERRAMIENTAS para la CONSTRUCCION

Precios especiales a empresas constructoras y revendedores
SOMECA s.a.
SOCIEDAD MENDOCINA DE CALES Y AFINES
URQUIZA 357 TEL. 250158 MENDOZA

cedro
* MADERAS MISIONERAS
* PINO PARANA
* TERCIADOS
* MACHIMBRES — ZOCALOS
* LAMINADO DECOR
* AGLOMERADO PANELCO
* CHAPAS MIGUET
* ADHESIVOS
GIRO S.A.
AYACUCHO 168
Tel. 217377
MENDOZA

ACEROTUB CUYO S.A.
CHAPA DE ALUMINIO KAISER
SINUSOIDAL y DOBLEKRESTA
TODAS LAS MEDIDAS
ENTREGA INMEDIATA
CARRIL CERVANTES 2330 - GODOY CRUZ - TELS. 221569 - 225101

PINTURA AL AGUA OÑATE
Suaves - Americanos - Concentrados - Cal para pintor. Blanco cielorraso - Entrega Inmediata
ALPATACAL 1529 - CIUDAD - TELEFONO 256844

parquet
ROBLE - VIRARO - FRESNO
ALGARROBO
GUATAMBU
PEDRO BAJDA e HIJOS
BENAVENTE 4325 — VILLA NUEVA
GUAYMALLEN - TELEFONO 261627

LUMINOSAS FORMAS BRINDAN PERMANENTE BELLEZA AMBIENTAL.
iluminaciones
ALADINO
fábrica de artefactos para iluminación
PASAJE SACCHI 31
TEL. 245503. MENDOZA

el restaurant del DRUGSTORE
FQ
COCINA INTERNACIONAL
AIRE ACONDICIONADO
EN PLENO CENTRO
AV. ESPAÑA 990 MENDOZA

ORO
COMPRO
24 K. $ 999 - 18 K. 16 K.
12 K. - Supero Cualquier
Oferta - 9 de Julio 1455
(frente Arteta)
17|2|C|482|23|2

GALPON
Urgente necesitamos alquilar.
PROVIVIENDA. - Perú 1214.
Tel. 218277 - 255813 - 258054.
17|2|C|083|17|2

LA PIPA - COMPRA
ORO
PRECIO REAL O F. 1000
HASTA $ 570 - 18 K.
GALERIA TONSA - LOCAL A-23
(Entrando por Catamarca)
16|2|C|925|20|2

ALQUILO
Taller Carpintería, maquinarias y terreno. Detallar composición, dimensiones y pretensiones a Pte. Rte. V. H.
17|2|C|538|17|2

HASTA 500.000.000
COMPRO CASA 5ª Sec. o Ciudad - F. J. SAPUNAR San Lorenzo 315 - Teléfono 290457,
17|2|F|45686|17|2

LA CASA DEL FILTRO S.A.
JOSE V. ZAPATA 207
TEL. 245777-245960

MALLA SOLDADA - Tipo R-92
CHAPADUR - SUPERPUERTA
70, 75, 80 Cms. x 2,13 de Alto
ENTREGA INMEDIATA - AMPLIO STOCK
DIME S.A. - Julián Barraquero 150 Cdad. Tel. 244952
17|2|F|45617|17|2

Motoniveladorista
Presentarse en Barrio Cerro de la Gloria
Avda. Champagnat colindando con la U.N.C. - Mendoza.
DALVIAN S. A. - Colón 251 - Mendoza
17|2|F|45683|18|2

LOTE
Compro - Bien Ubicado
F. J. SAPUNAR
San Lorenzo 315, Tel. 290457
17|2|F|45675|17|2

MOSAICOS
Hacemos colocación con materiales y mano de obra. Créditos 5 y 10 meses. Recibimos bonos. Salta 1542 - Ciudad.
17|2|C|500|17|2

TOMATE PERITA
COMPRO
PAGO CONTADO
Llamar de 7 a 11 hs. al 216828
17|2|C|519|17|2

Necesito Comprar
Coche Rambler
o Similar
Modelo 65 en adelante.
Permutaría por muebles
De Simone nuevos.
SAN MARTIN 739
Horario de Comercio
17|2|F|45610|17|2

¿ORO?
Suba 2 pisos y "¡Ganará varios pesos!".
Garibaldi 118, Piso 2, Local 2
Mendoza
17|2|C|233|23|2

CASA ANTISISMICA Compro Contado
Ciudad, radio céntrico, 5ª Sección, Bº Bombal u Oficiales.
Ofertas con superficie terreno y comodidades a: Profesional: Poste Restante (7) Diario LOS ANDES.
17|2|C|547|17|2

FABRICA METALURGICA
1 OFICIAL - 1 MEDIO OFICIAL
operarios con experiencia en máquinas metalúrgicas y soldadura en general. - Presentarse día sábado 21, de 8 a 12 hs. calle Sánchez esquina Buenos Aires - Colonia Segovia, Guaymallén.
16|2|C|051|17|2

VICIA
SATIVA
INOCULANTE
OSVALDO E. ZANETTI Cía.
Boulogne Sur Mer 460
Teléfono 22287 - San Martín
Teléfono en Mendoza: 260791
3|2|F|43970|29|2

COMPRAMOS
Sauce-Alamo y Alamos
CONTADO
50 a 1.200 Toneladas
Aceptamos Oferta Directa y Comisionista
Teléfono 972530 - Maipú
17|2|C|491|19|2

CERAMICOS Y VIGUETAS
DIME S.A. Julián Barraquero 150 - Cdad. - Tel. 244952
17|2|F|45611|18|2

ORO
$ 950 O. F.
Pagamos el mejor precio
JOYERIA GOLD
ESPEJO 102
Asociado a COVEMPA

CUERO
Chaquetas - Gabanes - Tapados de napa, gamuza, gamulán. Calidad de exportación. B. Sur Mer 1677 Cdad. - Sábado todo el día.
15|2|C|206|2,3

ORO
Compramos Mejor Precio
A PARTICULARES Y COMERCIANTES
GALERIA TONSA - LOCAL A-14
10|11|F|25526|Pte.

FIAT 128
1300 de Lujo, m.-74. Particular vende contado o permuta menor precio. - Alem 18 - Cdad. - (Galería Rosso L-10)
17|2|C|502|17|2

ORO
PLATA - RESCATO POLIZAS
$ 950 O.F. - Necochea 62, Local 11
ASOCIADO COVEMPA
17|2|F|45640|27|2-A

CALDERA
En excelente estado vendo, 25 m. superficie calefacción.
San Martín 1040 - Tel. 292112
17|2|C|516|17|2

CITROËN LE CONVIENE MAS EN...
CONCESIONARIO OFICIAL
ALFREDO GRISPO e hijos sacifa
AHORA EN SUS DOS DIRECCIONES:
● VICENTE LOPEZ 443 - (Por SALTA al 800) - TEL. 247327 - MZA.
● COLON 157 - TEL. 240505 - MZA
MAGICO

GUIA PROFESIONAL

MEDICOS

Dr. OSCAR E. CAMINOS
Clínica y Cirugía. Obesidad. Várices. Vejez. Enf. Venéreas. Impotencia. Mutuales. Sarmiento 777. Tel 241768. De 11 a 13 y 17 a 21 horas. 9-1-F-Pte.

Dr. RODRIGUEZ SAA
CLINICA MEDICA
Dra. RODRIGUEZ SAA
PIEL - DEPILACION
Martínez de Rosas 2055 (entre Sulpacha y Paraná). Teléf. 230063
24|7|F|77882|Pte

Dr. MIGUEL ANGEL CHIRINO ZARATE
Clínica. Enfermedades de la mujer Prevención cáncer Tratamientos especializado extranjero. Mutuales Rioja 1856 - Teléfono 250237.
20|1|F|50705|Pte.|8

Dr. RODOLFO S. ESCOBAR
CLINICO - CIRUJANO
Ap. Digestivo. Várices y Hemorroides. Paso de los Andes 520. Godoy Cruz. Mutuales c/turno. T. 225826.
1|10|F|Pte.|A.

Dr. I. SCHERBOSKY
Clínica - Especialista en enfermedades bronco pulmonares. Asma. Pedir turno. José F. Moreno 2760. Tel. 257402 y 258616.
5|10|F|96453|Pte.|A

Dr. ANGEL C. NAVARRO
Cirugía - Atiende lunes, miércoles y viernes de 17 a 20 hs. Reserve turno. Alpatacal 2755. Teléf. 214325. 1|11|F|Pte.|A.

APARATO DIGESTIVO

Dr. OMAR MUSRI
Atiende Mendoza: Sanatorio Policlínico Guaymallén - Tel. 218052
San Martín: Sanatorio Argentino
Rivadavia: Sanatorio Carrasco y Bertona 6|2|F|62272|Pte

Dr. NESTOR MATUSCHKA
Clínico. Aparato digestivo, hígado, estómago, intestino, hemorroides. Diariamente desde las 17. Turnos: a los Tels. 291752 y 248241. - Colón 185, 4º piso. 6|2|F|44460|Pte.|5

VIAS URINARIAS

Dr. MANUEL BIANCHI
Riñón, vejiga, próstata y genitales Esterilidad masculina. Turnos desde las 16 horas. Teléf. 256234. Agustín Alvarez 250.
4|6|F|66024|Pte.

Dr. ALBERTO PABLO CORICA
ESPECIALIZADO EN EE. UU.
Enfermedades vías urinarias. Adultos y niños. Colón 532. - Turnos: Teléfonos 240835 y 252553.
29|1|F|29090|Pte

UROLOGIA

Dr. ALBERTO D. BEKERMAN
ESPECIALIZADO EN EE. UU.
Cirugía, Riñón, Vejiga, Próstata, Genitales, Adultos, Niños. Esterilidad - 9 de Julio 1189, 2º "15". Turnos: 231915 - 247445.
10|2|C|800|10|3

NUTRICION

Dr. MINUCHIN
Obesidad, Diabetes, Delgadez, Gota, Arteriesclerosis, Aparato digestivo. Turnos. Roca 20, Las Heras. Tel. 254402. Amigorena 80, Ciudad Tel. 244777. 3|12|F|Pte.

OBESIDAD

Dr. ALBERTO SEVILLA
Director de los Institutos Médicos de obesidad, asma y alergia de Mendoza, Córdoba y Buenos Aires. Obesidad y celulitis deformantes. Várices y hemorroides, tratamientos sin operación y sin dolor. Departamentos especializados: Asma, Alergia, Cardiología, Ginecología, Cirugía plástica y estética. Injertos de cabellos (Prof. Tomás Hughes y Edgardo Escobar) Avenida Colón 232. T. 290006 - 241440 Atendemos mutualizados. Horario de 7 a 12 y de 15 a 20 horas.
28|11|F|31160|Pte

Dr. MARIO R. LEVIN
OBESIDAD
Director Centro Médico - Modelación Corporal Post Parto y Obesidad. Gimnasia modeladora. Masajes manuales y electrónicos. Baños vapor individuales. Parafina reductora. Bronceado. Fisioterapia. San Martín 1464, G. Cruz, T. 246897 Se atienden todas las Mutuales
31|8|F|87535 Pte

GARGANTA, NARIZ Y OIDO

Dr. LUIS E. MONETTI
10-12 - 18-21 horas, 9 de Julio 1050. Tel. 249323. Particular teléfono 246661. 31|12|F|Pte.

Dr. RAUL JOSE BONSANGUE
GARGANTA - NARIZ - OIDOS
Turnos teléfonos 258555 y 262630. 3 de Mayo 1413. 10|5|Pte.|A.

VARICES

Dr. SPINETTA REGUERO
Várices - Trat. no operatorio por electro fulguración. Cirugía Espec. Viamonte. Turnos: Junín 218. Barrio Bombal. Tel. 244111. Pte.

CIRUGIA ESTETICA

Dr. ENRIQUE VELASCO
Cirugía estetica, plastica reparadora. Lunes, miércoles y viernes, de 17 a 20 horas. Rioja 1153. Tel. 24306. 1|12|F|58682|Pte

Dr. HUGO SALOMON
Unicamente Cirugía estética funcional de nariz. Clínica Godoy Cruz. Godoy Cruz 333. Teléfonos 25931 y 215952. Mutuales.

Dr. J. SANANES
Jefe de servicio Sala I Hospital Emilio Civit. Cirugía de nariz mamas, adiposidades, injertos, quemados. Pedir turno. P. B. Palacios 1260 (Ituzaingó). T. 257319-251391
7|3|F|Pte.|D

PSIQUIATRAS

Dr. JULIO JOSE HERRERA
EX PROFESOR TITULAR DE PSIQUIATRIA
Pedir turno. - Entre Ríos 226. Tel. 257256. 4|4|F|60870|Pte.

GUILLERMO A. MARTINEZ
Psiquiatra graduado en el Instituto Psiquiátrico de Nueva York. Mitre 1483. Turnos: Teléf. 215684.
10|10|F|Pte.|A.

ESPECIALISTAS EN SEÑORAS

Dr. HUGO BRANDI ZAPATA
Dr. H. BRANDI
Fertilidad matrimonial. Menopausia. Cirugía. Ginecología. Partos. San Lorenzo 222. Turnos: 243286. Part. 960116 - 246502.
27|12|F|Pte.|A.

Dra. ELVIRA AXENFELD
Señoras - Embarazos - Partos: lunes, miérc. y viernes, 17 a 21 hs. Pedir turno. - San Martín 1881. - Depto. 1. - Tel. 216150.
19|2|F|43462|Pte.-A

ESPECIALISTAS DE LA PIEL

Dr. ALBERTO J. GRINBERG
Enfermedades de la piel. Alergia dermatológica. Horario: lunes a viernes, 17 a 21 hs. Sarmiento 777 Mendoza. 15|7|F|75872 Pte

ALBERTO TORRES CORTIJO
Ex médico becario Univ. Madrid Emilio Civit 43. 1er. Piso. Turnos de tarde al Tel. 255760.
21|11|F|Pte.

ESPECIALISTAS EN CORAZON

CARDIOLOGIA DE URGENCIA
Atención permanente y Electrocardiogramas a domicilio. - Teléf. 242417 - 249001. 5|2|C|580-659|7|3

ROBERTO WINTER
Médico Cardiólogo. - Electrocardiogramas - Fonocardiogramas - Ergometría - Radioscopías. - Atiendo mutuales. - Rivadavia 430. Tel. 245423. Mendoza 15|2|C|113|15|3

ASMA Y ALERGIA

CLINICA DE ALERGIA
Dr. BOUERI
Dr. SALOMON BOUERI
Dr. ARNALDO BOERO
Dr. EDUARDO PEÑA
Corrientes 39 - Teléfono 251591. Pedir turno.
2|9|F|37791|Pte.|A.

Dr. LUIS BROITMAN
ASMA - ALERGIA
Patricias Mendocinas 634. Planta baja. Local 9, Teléf. 249907. Se atienden mutuales.
4|6|F|65875|Pte.|A.

OCULISTAS

Dr. ZALDIVAR
Dra. MISTELI
Nueva dirección: Av. Emilio Civit 685. Ciudad. Tels. 257000 - 257100
14|1|F|Pte

Dr. ALVAREZ NOQUE
SOLICITAR TURNO
Enfermedades y cirugía de ojos. Mitre 896 - Tels.: 241805 - 241324 - 241443. 4|6|F|Pte.

CLINICA DE OJOS
Atendida por
16 Médicos Oftalmólogos y 6 Auxiliares Técnicos Universitarios
Consultorio externo de 8 a 21 hs. Guardias permanentes. Cirugía e internación. Atención de particulares y Mutualidades. Av. España 888. Teléf 248856. 18|3|F|42513|Pte

Dr. M. MARCHEVSKY
OCULISTA
Consultas de 11 a 12.30 y de 16 a 20 hs. Rioja 1130. Tel. 247996.
25|9|F|94036 Pte

REUMATISMO

Dr. MANUEL MENA
Reumatólogo - Enfermedades de columna vertebral, brazos doloridos, ciática. Atiende de 15 a 20 hs. Buenos Aires 226. Lunes a sábados.
20|3|F Pte

CENTRO REUMATOLOGIA
Infanta M. de San Martín 56, 4º P. (detrás Correo Central). - Turno tarde - Tel. 240917. - Mtuales.
14|1|F|41196|Pte.

HUESOS

Dr. ARAGONA
Especializado en Italia, Francia, España. Clínica, cirugía, huesos articulaciones. Mutualidades. - Rivadavia 430, T. 246935, Par. 241775.
4|2|F|440'16|Pte.

RADIOLOGIA

Dres. RICARDO HORENSTEIN MARTHA G. de HORENSTEIN
Radiografía - Radioterapia. Colón 185, 8º Piso - Teléf. 242747 - Particular: 245906.
28|8|F|.6771|Pte.|A.

ODONTOLOGIA

VICTOR M. PICCIONE
Doctor en odontología. Cirugía de boca y huesos de la cara. Martes y jueves, Sanatorio Policlínico de Cuyo. Tel. 243000. Part. 255547.
1|2|F|Pte.

Dr. MARIO HORENSTEIN
Odontología integral niños y adultos, Rayos X, Prótesis fija. Porcelana. Paradentosis. Avda. España 985. P. B. 12. Turnos Tels. 247300. Part. 217888. 1|2|F|43524|Pte.

JUAN ANGEL BRANDI ZAPATA
Doctor en Odontología - Rayos X Consultas: 10 a 12 y 17 a 20 hs. Pedir turno: San Juan 741. Tel. 241869. 22|1|F|50631|21|2

Dr. BOU VIGNART
CIRUGIA - PARADENTOSIS - RAYOS X. Lunes a sábado, de 17 a 20. Solicitar turnos Tel. 250536. - 9 de Julio 2175. 6|2|C|032|5|3

PARTERAS

CELINA E. M. DE ARNEDO
PARTERA NACIONAL
Catamarca 585, Ciudad, T. 242388. Pedir turno. 29|F 99490|Pte.

ESTHER C. DE SANANES
Partera nacional. Diariamente de 10 a 20 hs. Solicitar turno, Pedro B. Palacios 1260 (Ituzaingó) entre Catamarca y Lavalle. Teléfs. 257319 y 251391. 7|4|F|Pte.|D.

J. DELIA SANCHEZ GOMEZ
OBSTETRICA NACIONAL
Atiende de 15 a 17 horas, menos sábado. Rivadavia 634. Tel. 241019.
6|12|F Pte

LIDIA M. de CUARTAS
PARTERA
25 de Mayo 770, Mendoza, Teléfono 247223. 11|10|F|Pte.

PEDICUROS

CASA SCHOLL
Pedicuros. Calzados. Plantillas, Medias y Vendas para Várices. Todo para el confort del pie. Pedir turno. Montevideo 27, Mendoza. Tel. 246200. 27|8|F|Pte.-A

AVISOS CLASIFICADOS

Compra y Venta de Propiedades

A/DUEÑO: compro casa, puede ser mixta, preferible t|servicios; 50 % contado. Saldo corto plazo. Provivienda. Perú 1214 Teléfs. 218277 - 258054.
17|2|C|83|19|2

A|PROPIETARIOS: que deseen vender su propiedad. Provivienda asegura venta rápida y ventajosa. Solicite tasador s|compromiso. Perú 1214. Tels. 218277 - 255813 - 258054.
17|2|C|083|19|2

A COMPRO al contado casa o lote San Martín Sur 1107 Godoy Cruz. Teléfono 225842.
10|2|F|51067|28|2

A PROPIETARIO compramos casas, departamentos, lotes, fincas. Godoy & Pelaia. Máxima seriedad inmobiliaria. Gutiérrez 585. T. 258543 - 251597.
13|2|F|44635|Pte.

A $ 1.150.000 T. $ 2.300.000 casa muy b|estado; Dorrego: jardines; l|comedor; 4 dormitorios; e|vehículos; c|comedor; patio. Provivienda. Perú 1214.
17|2|C|083|17|2

A ESTRENAR local comercial centralísimo, con teléfono, dos baños. - Ossola vende. - 291304.
17|2|C|535|17|2

A $ 750.000 contado, departamento B|Cano: 1|comedor, balcón cerrado; 2 dormitorios c|placares; cocina c|artefactos. Provivienda. Perú 1214.
17|2|C|083|17|2

A $ 1.000.000 T. $ 1.500.000 B|Trapiche, chalecito estrenar: 1|comedor; 2 dormitorios c|placares; cocina c|artefactos; patio. Provivienda. Perú 1214.
17|2|C|083|17|2

A $ 500.000 T. $ 900.0000, departamento antisísmico, b|estado, 1 cuadra Barrio Ejército los Andes, Dorrego: comedor; living; c|comedor c|artefactos; 1 dormitorio c|placard; baño completo; lavandería; patio; despensa; terraza. Provivienda. Perú 1214.
17|2|C|083|17|2

A BUEN precio, loteo Pécora 200 m2., con facilidades. Tel. 215085.
17|2|T|02451|17|2

A PROPIETARIO compro casa o departamento. Lavalle 18. - T. 253115. 17|2|C|542|17|2

A $ 500.000 T. $ 1.000.000 B|Bombal, departamento p|baja, interno, desocupado: 1|comedor; 2 dormitorios; c|comedor; 2 baños; despensa; amplio patio. Provivienda. Perú 1214.
17|2|C|083|17|2

A $ 700.000 T. $ 1.300.000, ciudad 5ta., casa r|estado: 4 habitaciones; galería c|comedor; despensa; 2 baños; fondo. Provivienda. Perú 1214. 17|2|C|083|17|2

A $ 1.000.000 T. $ 1.800.000 casa muy b|estado (acepto plan Banco) Villa Nueva: l|comedor; 3 dormitorios c|placares; c|comedor c|artefactos; garaje; patio. "Provivienda". Perú 1214.
17|2|C|083|17|2

A. $ 1.900.000 T|$ 2.700.000 casa 2 plantas, cubierto 180 metros, ciudad, 6ta. l|comedor; garaje; amplia c|comedor instalada; 3 dormitorios c|placares; d|servicio; patio. Provivienda. Perú 1214.
17|2|C|083|17|2

A PROPIETARIO, compro urgente casa o departamento. F. J. Sapunar. San Lorenzo 315, Teléfono 290457.
17|2|F|45687|21|2

A $ 270.000 T. $ 550.000 casa b|estado a 1 cuadra Perú. Las Heras: 2 habitaciones; c|comedor c|artefactos; lavandería; patio. Provivienda. Perú 1214.
17|2|C|083|17|2

ANTISISMICA 2 dormitorios, ampliada, patio, jardín, garaje, teléfono, churrasquera. Villa Nueva. Total 150.000.000. Contado 50%. José Federico Moreno 1575, sábado se atiende todo el día.
15|2|F|45439|17|2

ANTISISMICA; barrio Santa Ana, 3 dormitorios dependencias completas, $ 1.600.000. Vende. J. Cecco. Colón 617. Mza. 243330.
16|2|F|45546|17|2

ANTISISMICA moderna 1 planta, 6ta. sección, 3 dormitorios y dependencias completas, pesos 2.800.000. Vende: J. Cecco. Colón 617. Mza. - 243330.
17|2|F|45622|17|2

ANTISISMICA, cerca Hospital Español, living, comedor, 3 dormitorios y demás, garaje y patio. T|$ 360.000.000, con facilidades. F. J. Sapunar. San Lorenzo 315, Tel. 290457.
17|2|F|45702|17|2

ANTISISMICA, Godoy Cruz, seminueva, living-comedor, 3 dormitorios, cochera 2 autos, dependencias y patio, c|facilidades. T|$ 220.000.000. F. J. Sapunar. San Lorenzo 315, Tel. 290457.
17|2|F|45701|17|2

ANTISISMICA, 5ª Sec., en regular estado. Vendo como terreno, 285 m2., con fac. T|$ 160.000.000. F. J. Sapunar. San Lorenzo 315. Teléfono 290457.
17|2|F|45700|17|2

ANTISISMICA, 6ª Sec., living-comedor, 3 dormitorios, c|comedor, baño, patio y lugar cochera. - Vendo con Fac. T|$ 260.000.000. F. J. Sapunar. San Lorenzo 315, Teléfono 290457.
17|2|F|45699|17|2

ANTISISMICA, ciudad, muy nueva, living-comedor, 3 dormitorios, depend., dep. serv., garaje y patio. Vendo al contado. $ 400.000.000. Recibo auto moderno o Rastrojero a cuenta. - F. J. Sapunar. San Lorenzo 315, Teléfono 290457.
17|2|F|45698|17|2

ATENCION, regia casa centro Maipú, todo servicio, pavimento. - $ 35.000.000, total $ 75.000.000, recibo coche o camión p|total o p|contado. Venier, Perito Moreno 398, Godoy Cruz.
17|2|F|45672|17|2

ANTISISMICA a mts. de San Martín, Barrio Escorihuela, G. Cruz, 8 habitaciones, 3 baños. Total $ 1.950.000. Contado pesos 980.000,00. Moreno Viviendas. T. 225842. 17|2|F|51231|18|2

ANTISISMICA, 2 dormitorios, dependencias, permuto por 3 dormitorios. T. 215085.
17|2|T|02451|17|2

ANTISISMICA planta baja, dos dormitorios, dependencias completas, Ossola vende. - 291304.
17|2|C|535|17|2

ANTISISMICA Sexta Sección, 3 dormitorios, entrada auto, vende: Funes. Teléf. 216988.
17|2|C|536|17|2

ANTISISMICA desocupada lista para habitar, 6ª Sección, livinb y cocina comedor amplios, 4 dormitorios parquet, placard, 3 baños, cochera, teléfono. Pesos 290.000.000. Lavalle 18. T. 253115.
17|2|C|542|17|2

ANTISISMICA living comedor y cocina comedor amplios, 3 dormitorios, cochera, patio, terraza. $ 145.000.000. Lavalle 18. T. 235115. 17|2|C|542|17|2

BODEGA en Medrano, 2.200.000 en piletas, cubas y toneles; 15.000 mts.2 terreno, galpones, etc. lista para elaborar. Informes: J. Cecco. Colón 617. Mendoza - 243330. 17|2|F|45624|17|2

Bº DECAVIAL, cómoda casa cuatro dormitorios, 2 baños, jardín. Venta urgente. Recibo a cuenta dpto o casa menor valor. Diferencia contado. Teléfono 247711 17|2|F|45639|17|2

COMPRO casa hasta pesos 4.000.000. Contado 50 %, saldo corto plazo, 5ta., 6ta. o G. Cruz. "Provivienda". Perú 1214. Teléfonos 258054 - 255813.
17|2|C|083|17|2

COMPRO casa urgente antisísmica; t|servicios; pavimento. Contado 50 %, saldo 12 meses. Provivienda. Perú 1214. Tels. 218277 - 255813 - 258054.
17|2|C|083|19|2

EDICTOS JUDICIALES

EDICTO. — Inés Dora Oliveri, martillera, matrícula 1.367, domiciliada Rioja 1.754, Ciudad, autos Nº 115.601: "Bernardino López y Otro c|Rómulo López, p|rend. de cuentas", orden Primer Juzgado Civil, 3 marzo 1976, hora 10 en Estrados Tribunal Planta Baja, ala Norte, Palacio Justicia, Ciudad Mendoza, frente Secretaría Benvenuto, rematará propiedad demandado inmueble rural, ubicado Costa de Araujo (Lavalle, Mendoza. Superficie: 21 hectáreas 6701,22 m2. transferidos a Vialidad 1.994,50 m2. Límites: Norte, Sucesión Luis Barbuza; Sur: Callejón Escorihuela; Este: Domingo Urquizu; Oeste: Luisa González Vda. de García en parte y calle Colón en otra. Mejoras: 6 hects 8443,43 m2. viña baja, 2 casas, una adobes, 3 habitaciones, cocina, baño; otra ladrillo, 3 habitaciones, cocina, baño; una edificación en construcción con cimientos. - Inscripciones: a nombre demandado Registro Propiedad Raíz 3.357, Fº 191, Tº 22, Lavalle; Padrón Territorial 1.393 con avalúo $ 516.720. Irrigación, regada por el Río Mendoza, Canal bajada de Araujo, Rama Morón, derecho definitivo por 21 hects. 4.715 m2., Padrón Parcial 48, 50 ,58; Padrón General 201.634, 193525, 193526. Deudas: Rentas a 1975 $ 13.091,41; Vialidad pesos 4.325,50; Irrigación $ 20.772,42, más multas, intereses y recargos fecha de pago. Gravámenes: Embargos: El de autos 28.000 pesos, anotado Fº 106, Tº 13 Lavalle; otro embargo autos 117.823, "Decunto Francisco A c|Rómulo López", Primer Juzgado Civil, pesos 28.600, Fs. 167, Tº 13 Lavalle. Título agregado en expediente donde puede consultarse no aceptándose reclamos posteriores por falta o defecto de los mismos. Base: $ 361.704, (70 % Avalúo Fiscal, $ 516.720). Seña 10 %. Comisión 3 % acto subasta, saldo aprobación. Informes: Juzgado o Martillera. - Inés Dora Oliveri, Martillera Pública - Matrícula 1367. 18|2|C|523|27|2|A

EDICTO. — Caja de Seguro Mutual Ley 1823, cita cinco (5) días beneficiarios Atilio Collado Aranega para reclamos derechos seguro mutual. - Antonio Eduardo Schillagi, Director Gerente.
13|2|C|256|17|2

EDICTO. — Juez Segundo Juzgado Civil, autos Nº 102.155, hace saber apertura concurso civil necesario José Dionisio Vela Arriaga, L. E. Nº 3.388.804, argentino, comerciante, casado con Hilda Amrya. La audiencia Junta Acreedores, se realizará primero junio 1976, nueve horas, en Secretaría, Juzgado, con acreedores que concurran, a los efectos discutir y votar acuerdo preventivo, si existiera. Los acreedores deberán presentar pedido verificación créditos al Síndico, doctora Clara Quaglia de Barros, dentro de los cincuenta días, a contar última publicación edictal, en Pedro Molina 547, ciudad. Mendoza 10 febrero 1976.- Eduardo O. Giménez B. - Secretario.
13|2|F|45229|17|2

EDICTO SUCESORIO. — Juez Octavo Civil, cita herederos y acreedores Juan Bruno, audiencia diecisiete próximo, doce horas. Autos Nº 22.923. Oscar Willan Tello Secretario. 9|2|C|958|17|2|A

EDICTO. — Expediente D. G. I. 127.038, Cartellone CCSA, José, perforará en Fray Luis Beltrán, Maipú, 120 m. - 12". Empresa perforadora Coperco SACIA.
15|2|C|540|17|2

EDICTO JUDICIAL - Juez 6º Civil, cita a quienes se consideren con derecho sobre el exceso de superficie del inmueble encerrado dentro de los sig. límites: Norte: calle Pública Fernando Fader. Sud: lotes 18, 19 y 20 de la Sociedad Breuning Hermano. Este: línea del Ferrocarril Buenos Aires al Pacífico. Oeste: lote 2 de la Manzana G; ubicado con frente a calle Fernando Fader, número municipal 395 de Godoy Cruz, inscripto en el Registro de la Propiedad como nota marginal al asiento Nº 2827, Fs. 409, Tº 20 de Godoy Cruz. Expte. Nº 53.419 "Pizzoglio de Rodríguez Olga - Canc. Hip.". Alberto J. Sacchi Yori. Secretario.
1|2|C|123|29|2|A

EDICTO - Juez Séptimo Civil, cita, emplaza, herederos, acreedores Pedro Luque Miranda, comparendo 8 marzo próximo, 12 horas. Autos 38580. - José H. Hidalgo, secretario. 5|2|C|296|17|2|A

EDICTO - Juez Trece Civil, cita herederos y acreedores de Celestino Alonso Sánchez, comparendo día 22 de marzo próximo, a las 10 horas. Autos Nº 71.440. - Rodolfo César Adam, secretario.
5|2|C|260|17|2|A

EDICTO. — Juez Octavo Juzgado Civil, en autos Nº 39.871 "Traverso de Díaz Angélica c|Rodolfo Díaz s|Divorcio" notifica al Sr. Rodolfo Díaz de ignorado domicilio la siguiente resolución: "Mendoza, febrero 2 de 1976 II) De la demanda interpuesta córrase traslado al demandado Rodolfo Díaz con citación y emplazamiento de veinte días para que comparezca, responda y constituya domicilio legal, dentro del radio del Juzgado, bajo apercibimiento de ley (arts. 164, 167, 168, 21 y 74 del Cód. Proc. Civil". Fdo.: Dra. Barrera de Mayol: Juez". Oscar Willan Tello, Secretario.
9|2|C|558|17|2|A

EDICTO. — Juez Trece Civil cita herederos y acreedores de José Ragusa comparendo día cuatro de marzo próximo a las diez treinta horas. Autos Nº 71.468. Rodolfo César Adam, Secretario.
9|2|C|716|19|2|A

EDICTO. — Juez Quince Civil, cita herederos, acreedores, Celestino Di Filippo, comparendo, marzo ocho, doce y treinta. Expte. 39.081. Rodolfo H. Puebla - Secretario.
11|2|C|648|23|2|A

EDICTO. — Juez Primero Civil cita, emplaza, herederos y acreedores de Juan Alvarez, comparendo veintitrés de marzo próximo, a las diez horas. Expte. Nº 119.071. Luis A. Benvenuto - Secretario.
11|2|C|830|23|2|A.

EDICTO. — Juez Décimo Segundo Civil, notifica y cita autos Nº 69.856 "Bobanyi Lerner de Holzmann Eleonora por autorización" a Arpad Holzmann de ignorado domicilio, audiencia 22 de Marzo próximo 12 horas (Art. 1277 Cód. Civil). - Carlos M. Baronian, secretario. 11|2|C|919|17|2

EDICTO. — Segundo Juzgado Civil San Rafael emplaza a presuntos herederos Florentino Ortego, término treinta días, inicien juicio sucesorio, bajo apercibimiento declarar apertura a instancia peticionante. Autos Nº 16.832. - Elda Inés Savoy - Secretaria.
11|2|F|52848|23|2|A

EDICTO JUDICIAL. — Juez Sexto Civil, cita y emplaza a herederos y acreedores Aurelio San Martín, comparendo diecisiete de marzo de 1976 a las once horas. Alberto J. Sacchi Yori, Secretario. 13|2|F|45212|25|2 A.

EDICTO. — Juez 16º Civil - autos 40.142 - "Salinas Miguel - Sucesión", cita y emplaza herederos y acreedores comparendo ocho de marzo 1976, once horas. Secretaria: Francisco Rodríguez. - Francisco Rodríguez - Secretario.
13|2|C|565|25|A|2

EDICTO. — Juez Décimo Juzgado Civil cita herederos y acreedores de Heriberto Alvarez comparendo veintitres de marzo próximo nueve horas. Expte. 10907. Juan Carlos Calderón, Secretario. 13|2|C|489|25|2 A.

EDICTO. — Juez de Paz Séptimo, Secr. 13 en J.: 59.785, cita, emplaza herederos, acreedores de Isabel Domínguez Vda. de Diez, audiencia veintisiete febrero 1976 nueve horas. (Art. 318 C.P.C.). José Alberto Medel, Secretario.
13|2|C|541|25|2

EDICTO. — Juez Segundo Juzgado Civil cita herederos y acreedores de Margarita Femenía Aldalla de Pazcuale, comparendo cinco de marzo próximo a las once horas. Autos 103.407. Mza. 9|2|76. - Jose H. Brescia, juez. Eduardo O. Giménez R., secretario.
17|2|C|495|27|2 A

EDICTO. — Juez Quinto Civil cita y emplaza herederos y acreedores Elvira Prado de Loncharich, comparendo: Dieciocho -Febrero- 1976 ocho y treinta Horas. Expdiente 76.253. - Alberto J. Sacchi Yori, secretario.
5|2|C|929|17|2|A

COMPRO departamento categoría nuevo o construyéndose céntrico o G. Cruz, cerca S. Martín. Droguería Bermejo, S. Martín 1089. G. Cruz. Tel. 223172.
7|2|F|52001|22|2

COMPRAMOS galpón cerrado o casa grande depósito ciudad o G. Cruz. Droguería Bermejo, S. Martín 1089 - G. Cruz. T. 223172.
7|2|F|52017|22|2

COMPRO casa 5ª o 6ª Sección, dos dormitorios, living, dependencias y demás comodidades Construcción no mayor de dos años pago contado. Tratar Avenida España 1235. Escritorio 8. Horario de 17.30 a 21.
15|2|F|45361|17|2

CASA interna con cochera, 2 dormitorios, dependencias, de material, Godoy Cruz. Total pesos 80.000.000. Anticipo 50 %. José Federico Moreno 1575.
17|2|C|475|18|2

COMPRAMOS urgente casa modesta. Pagamos al contado. Córdoba 154. Ciudad. Tel. 254996
17|2|F|45636|17|2

COMPRO ½ Ha. de tierra fértil, para finquita o chacra, dentro de los 10 a 15 Km. Ciudad. Preferentemente sobre pavimento. Belgrano 965. Tel. 247978.
17|2|T|02452|18|2

CON $ 380.000 linda casita, ladrillos terminada, agua, luz, supergas a 80 metros calle Godoy Cruz, otra en Rodeo de la Cruz, antisísmica, 3 dormitorios a 250 metros, auto-pista, acepta plan Banco. Escucho ofertas: Juarez Tel. 262650, Libertad 885, Villa Nueva.
17|2|F|14547|17|2|D

CON $ 150.000, casita ladrillos habitación, garaje, baño techado. A 3 cuadras troley, 2 calle Godoy Cruz, tengo más casas con poco dinero, permuto, escucho ofertas, Juárez. Tel. 262650, Libertad 885, Villa Nueva.
17|2|F|14546|17|2|D

CON $ 100.000, lindo lote una habitación ladrillos, agua, luz, conectada, a 4 cuadras feria Gilén, colectivos, troley, Escucho ofertas, Juárez, Tel. 262650, Libertad 885, Villa Nueva.
17|2|F|14545|17|2|D

DEPARTAMENTO 3 dormitorios, dependencias, Ciudad. Total 130 millones. Anticipo 50%. José Federico Moreno 1575.
15|2|F|45433|17|2

DEPARTAMENTO interno 2 dormitorios, dependencias. Total 80.000.000. Anticipo 50%. José Federico Moreno 1575.
15|2|F|45436|17|2

DEPARTAMENTO frontal, céntrico, living-comedor, 3 dormitorios, 2 baños, balcón, tendedero, baulera. Vendo con facilidades. T|$ 310.000.000. F. J. Sapunar. - San Lorenzo 315, Tel. 290457.
17|2|F|45697|17|2

DEPARTAMENTO, piso a estrenar, 5ª Sec., con cochera, 3 dormitorios, living amplio, depend., dep. serv. Vendo al contado. - F. J. Sapunar. San Lorenzo 315. Tel. 290457. 17|2|F|45695|17|2

DEPARTAMENTO, Bº Laprida, 2 dormitorios y demás. - Vendo. $ 80.000.000, c|facilidades. - San Lorenzo 315, Tel. 290457.
17|2|F|45696|17|2

DEPARTAMENTOS a estrenar 2 y 3 dormitorios. Consúltenos. San Martín 65, ciudad. Tel. 292078. Cicchitti. 17|2|C|486|17|2

EN BARRIO San Martín, lote 230 mts.2, con 3 habitaciones, vendemos. Córdoba 154. Ciudad

AVISO

CAJA VOLQUETE

Vendemos colocada sobre chasis. - Güemes 31 - Godoy Cruz

Tel. 220193. 16|2|F|53931|17|2

CASA COMPRO

O alquilo radio céntrico, de estilo colonial antiguo

Tel. 240619.

17|2|C|525|16|2

ALQUILAR

Urgente, necesitamos casa o departamento, $ 10.000 a $ 15.000, por 1 año, 2 excelentes garantías, depósito. - PROVIVIENDA - Perú 1214 - Tels. 218277 - 258054. 17|2|C|083|17|2

ORO

Joyería BASSO

PAGO $ 105.000 Gr. O.F.

RESCATO POLIZAS

SAN JUAN 1359

17|2|C|512|23|2

VENDO 2 PUESTOS

FERIA DE GUAYMALLEN

Hoy solamente

SAN MARTIN 1296. G. CRUZ

17|2|C|544|17|2

SOLUCIONE SU PROBLEMA DE TRANSPORTE

ACOPLADOS VOLCADORES.

ACCIONADOS DIRECTAMENTE POR EL HIDRAULICO DEL TRACTOR.

OSCAR INDUSTRIAS METALURGICAS

AV. BANDERA DE LOS ANDES 491 - SAN JOSE - GLLEN. MENDOZA - TEL. 255359

BAC Publi

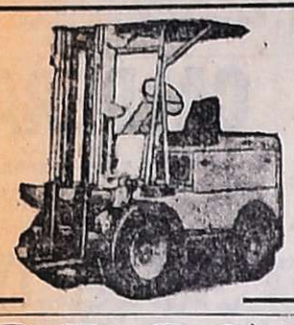

Cubiertas Autoelevadores

Nuevas - Neumáticas y Semi-Neumáticas.

— TODAS LAS MEDIDAS —

RECAUCHUTAJE para las mismas

Gomería Verdini

Belgrano 679 — Godoy Cruz

(PLAYA DE ESTACIONAMIENTO)

15|2|F|17|2|A

¿ORO?

¡Pagamos precio Internacional! Suba 2 Pisos

Garibaldi 118, Piso 2, Local 2, Mendoza

17|2|C|233|23|2

CASA

Compro hasta $ 1.800.000, contado $ 1.000,000, saldo 4 trimestres. - PROVIVIENDA. - Perú 1214, Tel. 255813 - 258054 - 218277, 17|2|C|083|17|2

¿ORO?

¡Y Seguimos Pagando Mejor! Suba 2 Pisos

Garibaldi 118, Piso 2, Local 2, Mendoza

17|2|C|233|23|2

FORD F. 100

1966 DIESEL VENDO

—Recibo Permuta—

LAS HERAS 530

Godoy Cruz

17|2|C|349|17|2

Perito Mercantil

con conocimientos de oficina, dactilografía y buena redacción, servicio militar cumplido Presentarse en San Martín 1123 - LUJAN.

17|2|F|45605|17|2

VENDO

CARROCERIA

de Madera de 5,50 x 2,40 x 1. Barandas volcables. Ver en Finca "La Lidia", calle Las Margaritas, 9 Km. al Norte Ruta 7, Fray L. Beltrán - Mendoza.

NECESITO

Buen Empleado

Práctico en venta fiambre y lácteos para mostrador. - Poste Restante C. M. C. (6) - Diario LOS ANDES

16|2|C|403|17|2

ORO

MONEDAS ANTIGUAS $ 780 O. F.

PRECIOS ESPECIALES A COMERCIANTES

COVEMPA — Leandro Alem 172.

17|2|C|401|20|2

TOMATE

Compramos Producción Triturado

25 de Mayo 321 - Local 22

San Martín - Mendoza.

17|2|F|45673|18|2

ORO

Compro - Supero Oferta

24 K., 18 K., 16 K., 12 K., 9 K.

$ 999.- $ 600.-

9 de Julio 1455, frente Arteta

17|2|C|482|19|2

NUMISMATICA MENDOZA

COMPRA

Oro - Plata - Monedas - Billetes - Medallas - Condecoraciones - Relojes y Antigüedades. - 9 de Julio 1357 - Local 8 - Frente Plaza San Martín.

SUPERAMOS TODA OFERTA

17|2|C|540|19|2

Cooperativa Hortícola Luján de Cuyo Mendoza Limitada

Notifica y convoca por este único medio a todo su personal de **CORTE DE AJO** que se encuentra suspendido que debe presentarse a sus tareas habitales el día 18 de Febrero de 1976, en el horario habitual bajo apercibimiento de considerarlo incurso en el artículo 265 de la Ley 20.744.

15|2|F|20071|17|2-A.

BOTAS de GOMA

GUANTES de CUERO Industriales

CASA BALDIN S.R.L. SAN MARTIN 565 MENDOZA

12|2|F|45038|19|2|A

Sueldos y Jornales

Liquidaciones a Empresas

Leyes Sociales y Previsionales

9 DE JULIO 1357, 6º P., Of. 5, TELEFONOS 253807 - 291536

15|2|C|215|17|2|A

AVISOS CLASIFICADOS

(Viene de la Pág. anterior)

Compra y Venta de Muebles

A. AMITRANO - Martillero. Teléfono 247711 Aristides Villanueva 332, ofrezca muebles, antigüedades, maquinarias, artículos generales. Pagamos mejor. Anticipamos dinero. 9|6|F|2325|Pte

LIQUIDO camas, living de 7 millones en 25.000 y Art. hogar. Corrientes 452, ciudad. 15|2|C|273|19|2

Compra y Venta de Automotores y Cubiertas

A **CAMION** Chevrolet 47 (Sapo) alta, baja, volquete; gomas 825. Estado de fábrica, vendo Fernández - Carril Nacional 5650. Rodeo de la Cruz. 17|2|C|489|18|2

AUTO Estéreo, Auto Radio, Amplificadores, instalaciones, reparaciones 10 meses sin anticipo. Todo Audio. Alem 265. 13|2|C|559-60|19|2|D.

APURADO por dinero, compramos su automóvil, al contado, inmediato. Corrientes 29 ciudad. 15|2|C|805|17|2

ADJUDICADO vendo o permuto Fiat 600 cero Km. 23 cuotas. "Escudería 80". - Necochea 202. Godoy Cruz. De 14 a 20 hs. 17|2|C|530|17|2

COMPRO unidades usadas, modelo 62 adelante. Buenos Aires 344. Mza. 1|2|F|43556|29|2

CAMIONETA Baqueano 500, 62, con cúpula, facilidades. Recibo permutas varias. Suipacha 583, Mza. 15|2|C|230|17|2

COMPO; G.T.X. o R-T o Dodge Polara 73 a 75. Entrego Dodge 70. Resto a convenir. Bernardo Ortiz 875. Godoy Cruz. 16|2|C|483-84|19|2|D.

COMPRO hoy particular - particular coche chico o camioneta grande 60-70, "ocasión", prefiero con deuda. Jorge Calle 208, Ciudad. 17|2|C|548|17|2

CAMBIO Fiat 1500 por coche grande 69/72. San Luis 227. 17|2|C|498|499|17|2|D

CHEVY vendo, modelo 71, llantas magnesio como nuevo. San Martín 1040. Tel. 292112. 17|2|C|516|17|2

ESTANCIERA 57 barata, vendo. Urgente. Recibo chata. San Martín 2764. Las Heras. 17|2|C|524|18|2

FIAT 1500 63 y piano vendo permuto pícoche o camioneta mayor precio. Saldo convenir. Tel. 226352. 15|2|C|032|17|2

FIAT 125 - 1973 cupé, vendo, permuto. Francisco de la Reta 531. San José. 15|2|C|279|17|2

FIAT 128 Familiar, 7.000 kilómetros, vendo contado o permuto. Avda. España 808, 6º piso. Mendoza. 17|2|F|45677|18|2

OFERTA: 4-L 1969. Precio total $ 148.000. Perito Moreno 1073. Godoy Cruz. 17|2|C|388-391|17|2|D.

OPORTUNIDAD: Renault 4 1979, $ 148.000 contado. Perito Moreno 1073 Godoy Cruz 17|2|C|388|17|2|D.

OFERTAS: Renault 4-L 1969, muy buena, $ 148.000; Opel Rekord 1958, falta pintura, $ 108.000; Ford Taunus 58 cuatro puertas, $ 128.000. Perito Moreno Nº 1073. Godoy Cruz. 17|2|C|388|17|2

PARTICULAR vende camioneta Chevrolet de lujo modelo 74. Maipú 574. Ciudad. 17|2|F|51229|17|2

PEUGEOT 404. Estado impecable. Julián Barraquero 150. Ciudad. Tel. 244952. 17|2|F|45613|18|2

RECIBIMOS su automotor usado en consignación para la venta. Pecas Automotores. Buenos Aires 344. 1|2|F|43417|29|2

R-6 - 1971 y 4-S - 1972 impecables, permuto. Las Heras 872 - San José. 17|2|F|45704|17|2

VENDO o permuto por Isard 300, 3 Heinkel (ratones). Tel. 258719. 15|2|C|288|17|2

VENDO Renault 4-L, detalles chapería, pintura. Oferta Beltrán Nº 71 Ciudad. 17|2|C|436|17|2

VENDO, permuto particular, camión Ford F-500, c|volquete por auto Falcon o Peugeot. San Martín 3230, Ciudad. 15|2|C|073|17|2

VALIANT IV. Techo vinílico, aire acondicionado, único por su estado, Julián Barraquero 150, Ciudad. Tel. 244952. 17|2|F|45615|18|2

VENDO contrato Fórmula 100 automóvil Fiat 128 y Dodge 1.500. Tratar: Córdoba 311, ciudad. Teléfono 217558. 17|2|C|492|18|2

VENDO camión Ford-600 - 57. Tratar Necochea 1991. Godoy Cruz. 17|2|T|02450|17|2

VENTAS VARIAS

A PRECIOS increíbles, estanterías Morwin, mostradores, vitrinas. Amplias facilidades) Alto S R L. San Martín 520. G Cruz. Teléfono 220308 Mendoza. Agencia Luján: Balcarce Nº 188. 19|9|F|92563|Pte.

A OFERTAS: Estanterías metálicas, mostradores carniceros, variedades en vitrinas, góndolas, exhibidores, bodeguitas, canastos, revisteros, escaleras metálicas, guardarropas, balanzas, sillas. Facilidades. Petazzi Hnos - Ituzaingó 2454. Teléf. 251406. gó 2454. Teléfono 251406. 11|2|C|18|17|2

ANILLO 3 brillantes, 3 kilates, engarce antiguo, vendo. - Olascoaga 33. Ciudad. 11|2|C|005|17|2

AMPLIFICADORES estereofónicos, bafles, parlantes: LEICA Audifiel, 10 meses sin anticipo, Fabrica todo audio. Alem 265. 13|2|C|559-60|19|2|D.

BALANZAS, heladeras, estanterías metálicas, vitrinas, mostradores, exhibidores, nuevos, usados. Créditos. San Martín 2614. Teléfono 251749. 3|2|F|14633|Pte.|D.

COMERCIOS y revendedores, gran stock invierno, ropas de niños. Teléf. 257396. 15|2|C|952|17|2

CASIMIR inglés, vendo, corte cuatro metros. Tel. 216768. 16|2|C|496|17|2|AD

CACHORRA ovejero alemán, buen pedigrée, vendo. - Jorge Calle Nº 208, Ciudad 17|2|C|548|17|2

CACHORROS Boxer, cola cortada, 50 días, buen precio. A. Calle 2751. Dorrego. Tel. 216378. 17|2|C|501|19|2

ESTANTERIAS metálicas modulares, exhibidores Financiación Fábrica 9 de Julio 1733 Teléfono 216535 2|1|F|20036 Pte

HELADERAS eléctricas y a gas para casas rodantes y cámping. Expone y vende: Pecas Automotores. Buenos Aires 344. 1|2|F|43526|29|2

HORMIGONERAS varias medidas con financiación. Güemes y Pellegrini - San José. 31|1|C|907|19|2

LIQUIDO cubiertas 900 x 20, pesos 5.000, caños galvanizados 2 pulgadas, llaves esclusa, cajones fruteros, bombas, Suipacha 283, Mza. 15|2|C|230|17|2

MAQUINAS escribir 6.900; calcular, 3.300. Facilidades. Teléfono 215964, horario comercio. 13|2|C|480|20|2

MAQUINA escribir Remington 700 s|nueva, vendo. Tel. 251813. 17|2|S|45703|17|2

MADERA usada encofrar, vendo. Azcuénaga 239, G. Cruz. 17|2|F|51230|17|2

NOVIAS: Torta casamiento, cumpleaños, arts. de copetín, realizado por expertas coquinarias. Su consulta nos agrada. Olascoaga Nº 33. Ciudad. 11|2|C|005|17|2

OFERTAS: Cortadora fiambre balanzas, sierras, heladeras, picadoras carne. Chacabuco 601. 14|2|C|943|20|2

VESTIDO novia, impecable vendo. San Martín 1040. C. 17|2|C|516|17|2

VENDO 1 escritorio, 1 mesa de comedor, 6 sillas, roperos y útiles de cocina. Alpatacal 1720. Ciudad. 17|2|C|487|17|2

VENDO máquina de escribir sin uso, marca Olivetti, linea 88. Contado únicamente. Moldes 288 Ciudad. 17|2|T|02446|17|2

Compras Varias

"A-A". AMITRANO - Martillero, Tel. 247711 Aristides Villanueva Nº 332, ofrezca muebles, antigüedades, maquinarias, artículos generales. Pagamos mejor. Anticipamos dinero. 9|6|F|12224|Pte

A - BENTURINO - Martillero. Teléfono 248730 y 244335. Av. Colón 669. Ofrezca muebles, antigüedades, artículos de hogar. Anticipo dinero. 2|1|F|7828|Pte

A. SELLA, Martilleros. Tel. 247447 Tiburcio Benegas 776, ofrezca muebles, artículos hogar, máquinas usadas. - Dinero en el acto. 11|2|F|36991|Pte

COMPRO balanzas, picadoras carne, cortadoras fiambre, sierras, heladeras. Chacabuco 601. 14|2|C|943|20|2

COMPRO contado motores eléctricos, amoladoras, compresores, agujereadoras de banco, soldadoras. Bobinados rápidos. - San Martín 359 - Las Heras. 10|2|C|649|31|3

COMPRO sus muebles usados, 3tiles del hogar. Corrientes 452, Teléf. 256855. 15|2|C|273|19|2

COMPRO horno de cerámica nuevo o usado. Tel. 290283. 17|2|C|466|18|2

Combinados, Cambiadores y Televisores

CAMBIE el tubo de su televisor y páguelo a crédito. Garibaldi 374. Tel. 248066. 10|8|F|81631|Pte.

Ocupaciones Varias Pedidas

"A" MEDIO oficiales carpintería metálica. Presentarse: C. Moyano 663, P. Molina. Gilén. 16|2|C|347|17|2

ATENCION, a ganar las mejores comisiones y premios en efectivo, aseguramos $ 2.500.000 m|n. mensuales, vendiendo la Rifa de La Bola de Nieve. Av. San Martín 651. Godoy Cruz. Belgrano 62. San Rafael. 16|2|F|45550|20|2

AYUDANTE panadero necesito. Rivadavia 757 S. José. 17|2|C|514|17|2

ALBAÑILERIA, muchacho 17 años San Martín 1560. Godoy Cruz. 17|2|C|474|17|2

CURSO práctico de máquinas y herramientas. Roscado. Corte de metales. - Soldadura eléctrica y autógena. Tornería. Fundación E.A.G. - Juan G. Godoy 969 (altura calle Dorrego al 500) Guaymallén. 14|2|C|756|20|2

CURSO práctico electricidad del automóvil: dínamo, motor de arranque, instalación eléctrica, etc. Fundación E. A. G. - Juan G. Godoy 969 (altura calle Dorrego al 500) Guaymallén. 14|2|C|756|20|2

FABRICA de muebles necesita oficial y medio oficial. Pescadores Nº 1147. Mza. 17|2|C|425|23|2

NECESITO mozo para nihg club, Tratar Alpatacal 2376. Ciudad. 17|2|C|488|17|2

NECESITO oficial mecánico muy competente con ropa de trabajo. Eusebio Blanco 127, Ciudad. 17|2|T|02434|17|2

NECESITO medio oficial pintor al Duco, tratar en Comandante Espora 91, micro 12 a dos cuadras. Dorrego. Gilén. 17|1|C|024|17|2

NECESITO empleado joven para trabajos generales, empresa banquetes. Paraná 760, Ciudad. 17|2|T|02443|17|2

OFICIALES, ayudantes, metalúrgicos, emplacadores, forradores para casas rodantes. Anzorena 335, Godoy Cruz, Mendoza. 15|2|F|45366|18|2

OFICIAL chapista necesito por su cuenta, doy herramienta. Perito Moreno 357, Godoy Cruz. 17|2|C|531|17|2

OFRECIDAS

A CHILE llevo gratis. Independencia 301 y San Miguel 855, Las Heras. 17|2|C|534|18|2

CASAMIENTOS: Album 50 fotos color y poster $ 5.000, facilidades. Tel. 220603. 12|2|C|242|2|3

Ofrecidos Varios

EMPRESA LOYOLA

Teléfono 217460

A destapar cloacas, desagües cañerías, agua caliente, limpieza calefones, plomería en general. Esta Empresa ejecuta los trabajos con responsabilidad y de urgencia. 16|2|C|392|18|2

EMPRESA GODOY CRUZ

DESTAPAR CLOACAS

Teléfono 244064.

Atiendo: Luján, Maipú, Chacras de Coria. Destapa cañerías de agua caliente con equipos modernos. - Plomería, limpieza de calefones y cocinas. 17|2|C|541|17|2

"ENRRI SERVICE"

DESTAPE DE CLOACAS

DE URGENCIA

Teléfono 230680

Plomería, sopleteo de cañería de agua caliente con equipos modernos. Limpieza de calefones. 17|2|C|541|17|2

A DESTAPAR cloacas, desagües calefones gas, plomería "Trabajos garantidos" Tel. 250617 3|10|F|39365 Pte.

A DESAGOTE pozos y cámaras sépticas. Destape cloacas. La Moderna. Teléfono 243865. 2|2|C|474|2|3

A DESTAPAR cloacas, cañerías, calefones, plomería, Tel. 242948, J. B. Justo 564. Godoy Cruz. 11|2|C|101|17|2

A DOMICILIO: Reparaciones heladeras, lavarropas, cocinas. - Salta 1989. Teléf. 257280. 16|2|C|386|18|2

A - CALEFONES, plomero, gasista, cañerías, precios razonables. Atención inmediata. Tel. 246434. 16|2|C|393|17|2

A BUEN PLOMERO, gasista, económico. Visitas gratis, cañerías, calefones; destapar. Tel. 216085. 17|2|C|418|20|2

A DOMICILIO reparaciones lavarropas, calefones estufas, urgencias, talleres Rioja 355, 248250 - 216496. 17|2|C|517|17|2

A MAQUINAS de coser Singerman, arregla, tarifas económicas. Llame Teléf. 225013, Alcorta 601, Guaymallén. 17|2|C|539|20|2

A DESAGOTE pozos, cámaras sépticas, limpieza cañerías. UNIMEV. Teléfono 261745. 16|10|F|99829|Pte

A HELADERAS, lavarropas, reparaciones garantidas. Cayetano Silva 2938. Ciudad - 250471. 2|1|C|465|20|4

A DOMICILIO reparamos heladeras familiares, comerciales lavarropas, asesoramiento gratis. 260136. 6|1|F|38894-Pte.

A PLASTIFICAR, pulir, encerar pisos madera, pintar casas, plomero - Gasista - Tel. 250482. 10|2|C|652|19|2

A MAQUINAS de coser: Arreglos garantizados. Taller integral. Visitas domiciliarias. Lamadrid Nº 430. Teléfono 249178. 11|2|C|934|17|2

A DESTAPAR cloacas, cañerías agua; arreglo sanitarios, calefones gas. Teléfs. 223449-240058. 12|2|C|321|26|2

A DOMICILIO: Se ofrece plomero. Servicio Rápido. Tel. 257286. 16|2|C|387|20|2

A DOMICILIO: servicio mecánico para artefactos hogar. Responsabilidad - empresaria - Teléfono 256683. (Horario comercio). 16|2|F|45559|20|2

ATENCION: lustramos, restauramos, reformamos, encolamos, tapizamos muebles, fabricamos a pedido y medidas: modulares, placares, mesas, jgo. living ruff. Economía, rapidez. Bombal 1075. Las Heras. Tel. 262099. 16|2|C|354|18|2

COLCHONERO domicilio, lana, pullmann, arreglamos camas, estiramos elásticos, cotín. 258860. 5|2|C|459|5|3

DESAGOTE de pozos y cámaras sépticas. Teléf. 293241. 15|2|C|305|21|2

EX MECANICO Singer arreglo máquinas coser. Tel. 240350. Godoy Cruz 6235. Guaymallén. 16|2|C|336|18|2

IMPERMEABILIZO techos, velo vidrio, pintura aluminio. Garantía, facilidades, atención personal, Arias, T. 256564. 14|2|C|947|18|2

IMPRESOS comerciales, tarjetas, de enlace. Imprenta Camps Hnos. Castelar 998, Tel. 230502. 17|2|T|2447|17|2

TAPICERIA de muebles, automóviles, colchonetas, cortinados, toldos. Teléf. 222631. 13|2|C|673|19|2

Educacionales

A ALUMNOS secundarios preparamos todas materias individualmente, éxitos asegurados. San Martín 276. Teléf. 246172 7|2|C|038|21|2

ACADEMIA ABC, preparamos todas las materias, Entre Ríos 366 Teléfono 254864. 12|2|C|324|19|2

INSTITUTO de Matemáticas: Preparación alumnos secundarios y universitarios. Teléfono 291822. 11|2|C|60|17|2

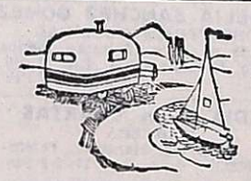

CASAS RODANTES Y EMBARCACIONES

A ANDINA casas rodantes, Anzorena 335 - Godoy Cruz. 15|2|F|45525|29|2

"AMERICANA", casas rodantes. Expone y vende Pecas automotores. Buenos Aires 344. 1|2|F|43590|29|2

Ley 11867

LEY 11867. -- Vicente Silva transfiere a Julio Vallejo S.A. su negocio ubicado en calle Las Heras 399, de ciudad. Reclamos de ley, mismo domicilio. 13|2|C|535|17|2

Labores Femeninas

CORTINADOS de tela, impecable terminación, colchas, almohadones, garantía, rapidez. T. 258564. 15|2|C|212|17|2

LICITACIONES

MINISTERIO DE ECONOMIA

CORPORACION DE EMPRESAS NACIONALES

AGUA Y ENERGIA ELECTRICA

EMPRESA DEL ESTADO

Administración Regional Cuyo

DIVISIONAL MENDOZA

LICITACION PUBLICA Nº 6/76

Llámase a Licitación Pública para el día 17 de Marzo de 1976, a las 11, horas, por la contratación de la mano de obra con provisión parcial de materiales necesarios, para efectuar las obras 'Obras de mejoras y ampliaciones en la red de media tensión en los departamentos Junín, Luján y Maipú - Mendoza - Proyecto Nº 5710/75.

Presupuesto Oficial: $ 4.908.000,00.

Pliegos e informes: Oficina de Compras: Avda. San Juan 470 - Mendoza.

Valor de la Documentación: Quinientos pesos ($ 500)

OBRA DEL PLAN TRIENAL PARA LA RECONSTRUCCION Y LIBERACION NACIONAL

13|2|F|45218|17|2

MINISTERIO DE ECONOMIA

CORPORACION DE EMPRESAS NACIONALES

AGUA Y ENERGIA ELECTRICA

EMPRESA DEL ESTADO

Administración Regional Cuyo

DIVISIONAL MENDOZA

LICITACION PUBLICA Nº 7/76

Llámase a Licitación Pública para el día 18 de marzo de 1976, a las 12 horas, por la contratación de los trabajos con provisión parcial de materiales, para ejecutar las obras de redes de distribución de energía eléctrica en la Provincia de Mendoza y Alumbrado Público incandescente en el Dpto. Las Heras - Proyecto Nº 5824/75.

Presupuesto Oficial: $ 2.242.666,00

Pliegos e informes: Oficina de Compras, San Juan 470 - Mendoza.

Valor de la documentación: Quinientos pesos ($ 500)

OBRA DEL PLAN TRIENAL PARA LA RECONSTRUCCION Y LIBERACION NACIONAL

13|2|F|45223|17|2

MINISTERIO DE ECONOMIA

CORPORACION DE EMPRESAS NACIONALES

YACIMIENTOS PEROLIFEROS FISCALES

ADMINISTRACION MENDOZA

Licitación Pública AM. Nº 1.293

Transporte en ómnibus de personal de turnos área Tupungato - Administración Mendoza.

Apertura: Día 20 de febrero de 1976 a las 11 horas, en calle Salta 672, Godoy Cruz, Mendoza.

VALOR DEL PLIEGO: $ 100

9|2|F|52613|18|2

MINISTERIO DE ECONOMIA

CORPORACION EMPRESAS NACIONALES

YACIMIENTOS PETROLIFEROS FISCALES

ADMINISTRACION MENDOZA

Licitación Pública AM. Nº 1.295

Transporte de personal a pozos de exploración a perforar en zonas adyacentes a las provincias de Córdoba y Santa Fe.

APERTURA: Día 27 de febrero de 1976 a las 10,30 horas, en calle Salta 672 - Godoy Cruz - Mendoza.

VALOR DEL PLIEGO: $ 100,00

12|2|F|14678|21|2|D

MINISTERIO DE ECONOMIA

CORPORACION DE EMPRESAS NACIONALES

GAS DEL ESTADO

Licitación Pública Nº 5/76

Llámase a Licitación Pública para la adquisición de CUBIERTAS Y CAMARAS, cuya apertura tendrá lugar el día 11 de Marzo de 1976, a las 10 hs.

Las firmas interesadas en presentar propuestas podrán adquirir el pliego respectivo en oficinas de División Compras, sita en calles Las Tipas y Stgo. del Estero, Godoy Cruz, Mendoza, en horario de 7 a 13.

VALOR DEL PLIEGO: $ 50,- (cincuenta pesos).

14|2|F|44650|21|2

BANCO DE MENDOZA

LICITACION Nº 21/76-323

PROVISION Y COLOCACION DE DOS CARTELES FRONTALES Y UN LOGOTIPO - Suc. VILLA NUEVA

APERTURA: 10 de Marzo de 1976, a las 11 horas.

PLIEGOS E INFORMES: Departamento de Compras y Licitaciones - Gutiérrez 51 (subsuelo) - Mendoza.

VALOR DE LA CARPETA: $ 150.- (PESOS CIENTO CINCUENTA).

15|2|F|45340|17|2

OFICINA DE COMPRAS Y SUMINISTROS

LICITACION PUBLICA Nº 8

Llámase a Licitación Pública Nº 8 para el día 8 de Marzo de 1976, a las 9 hs., para adquisición de "Instrumental mayor y menor" destinado al equipamiento del Policlínico Regional de Villa Mercedes, (expediente Nº 21152).

Por pliegos de condiciones y demás datos recurrir a la oficina de compras y suministros: Rivadavia 422. San Luis. Valor del Pliego $ 100.

14|2|F|44686|17|2|A

MINISTERIO DE ECONOMIA

INSTITUTO NACIONAL DE VITIVINICULTURA

Licitación Pública Nº 003/76

EXPEDIENTE Nº 311-00D067-75-3

Llámase a Licitación Pública para el día 25 de Febrero de 1976, a las 11 hora, para la adquisición de tarjetas para perforar, de acuerdo con las especificaciones del pliego que sirve de base al llamado, el que se encuentra a disposición de los interesados en la División Contrataciones - San Martín 430 - 2º Piso - Oficina 202. MENDOZA 17|2|F|45648|17|2

MINISTERIO DE ECONOMIA

CORPORACION EMPRESAS NACIONALES

YACIMIENTOS PETROLIFEROS FISCALES

ADMINISTRACION MENDOZA

Licitación Pública AM. Nº 1.294

Transporte en Omnibus de personal diurno área Vizcacheras - Administración - Mendoza.

APERTURA: Día 26 de febrero de 1976 a las 11,00 horas, en calle Salta 672 - Godoy Cruz (Mendoza).

VALOR DEL PLIEGO $ 100,—

12|2|F|14677|21|2|D

Compra y Venta de Libros

COMPRO vendo libros secundarios, L. Militar. Voy a domicilio. Teléfono 250801. Ravadavia 29 Ciudad. 12|2|C|325|18|2

Pensión y Piezas Amobladas

ALOJAMIENTO caballeros. Mensual quincenal. San Luis 243, Ciudad. 7|2|C|218|17|2|D.

ALOJAMIENTO para caballero, pesos 1.800 mensual. Montecaseros 2011, Mendoza. 17|2|C|469|19|2

VIANDAS comidas caseras, entregamos domicilio. Tel 241441. 11|2|C|943|17|2

Arriendos y Cambios

A. ALQUILERES, 100 % seguridad. Evite problemas de cobranza, cobre puntual, pague o no el inquilino usted cobra igual. - Esta y otras ventajas ofrecemos. Alquile por nuestro intermedio, ganará tranquilidad y seguridad. Visite nuestras oficinas o solicite tasador sin compromiso. Provivienda. - Perú 1214, Tels.: 258054 - 255813. 17|2|C|084|19|2

A DUEÑO alquilo casa pesos 12.000, corta familia, 1 año, depósito, 2 garantes. Provivienda. Perú 1214 - Tels.: 258054 - 255813. 17|2|C|083|19|2

A PROPIETARIO Empresa Industrial necesita alquilar casa, departamento ofrecerlos 215312. 15|2|C|258|21|2

A $ 12.500, c|teléfono, departamento, frente plaza G. Cruz, 3 dormitorios, dependencias. Provivienda. Perú 1214. 17|2|C|083|17|2

A $ 600 por día, alquilo departamento céntrico, amoblado, 2 camas. Provivienda. Perú 1214. 17|2|C|083|17|2

ALQUILO inmueble para cualquier comercio, salones, escritorios sótano, c|vehículos, 640m. José V. Zapata 164 Cdad. 16|2|C|420|17|2

ALQUILAMOS departamento frontal, frente a plaza, a estrenar, l'comedor, 2 dormitorios, baño, cocina, T|s 1.200.000 m|n. Godoy & Pelaia, Teléfonos 258543 y 251597. 17|2|F|45637|18|2

ALQUILO en 5ª Sección, departamento amoblado, 6 meses, con opción, 2 dormitorios, con placard, baño, living, cocina, lavandería, balcón, etc. $ 16.000. Teléfono 246991. San Lorenzo 666, Ciudad. 17|2|T|02438|18|2

GALPONES Chacras de Coria, todos implementos, criadero aves, alquilo, Maipú 119, Godoy Cruz. 17|2|C|527|17|2

NECESITO alquilar casa o departamento. Tel. 972394. 17|2|F|45675|18|2

Servicio Doméstico Pedidos

A EMPLEADAS necesito buenos sueldos, agencia. España 1683. Teléfono 259168. 16|2|F|45554|17|2

A EMPLEADA cama adentro, referencias, $ 4.000. Teléf. 258585. Agustín Alvarez 436. 16|2|C|404|17|2

A LA TARDE, 2 veces por semana, necesito empleada, Mitre 521, 7º piso, Dpto. 50. 17|2|T|02435|17|2

A EMPLEADA seria, cama adentro, sepa cocinar, para matrimonio solo. Sueldo $ 300.000. Hay otra. Avda. España 1091, 7º piso, Dpto. 4. 17|2|T|02432|17|2

A. EMPLEADA para matrimonio solo, buen sueldo. Mitre 1483, 1er. piso, Dpto. 19. 17|2|T|02448|17|2

A EMPLEADA de 8 a 16 horas, todo servicio con referencias. Alpatacal 3340, 1º 8. 17|2|C|522|17|2

A EMPLEADA necesito para matrimonio solo, cama adentro, sueldo a convenir, avenida España 1982, Ciudad. 17|2|C|528|17|2

A EMPLEADA por medio día necesito. Tratar en horas de la tarde, Alpatacal 2556, Ciudad. 17|2|C|529|17|2

A EMPLEADA cama adentro o hasta las 20 hs., necesito con referencias. Buen sueldo, 25 de Mayo 1773, Cdad. T. 214652. 17|2|C|533|17|2

CHICA necesito, cama adentro, sin cocine ni lavado; sueldo inicial $ 350.000 m|n. Santiago del Estero 628. Micro 4. 16|2|C|415|17|2

EMPLEADA competente, conocimiento cocina, cama adentro, necesito. Sueldo $ 4.000. Martínez de Rosas 967. Ciudad. 16|2|C|254|17|2

EMPLEADA cama adentro para limpieza. Sueldo $ 300.000. Referencias. Sargento Cabral 697. 16|2|T|02388|17|2

EMPLEADA, muy buenas referencias, 2 veces semanales, por hora. Sarmiento 75, 5º D. 17|2|C|485|17|2

EMPLEADA cama adentro para atender matrimonio solo, necesito. Buen sueldo. José Vicente Zapata 30, 6º piso, Dpto. 12. Mendoza. 16|2|C|479|480|17|2|AD

EMPLEADA se necesita para matrimonio solo, de 7 a 15. Avda. España 688, Dpto. 4. 17|2|T|02437|17|2

EMPLEADA doméstica, por horas. Avda. España 1148, 6º B. 17|2|C|343|17|2

EMPLEADA servicio doméstico con retiro, necesito. Belgrano 960, Mendoza. 17|2|F|45679|18|2

EMPLEADA cama adentro, con referencias, muy buen sueldo. Julio Lemos 160, Godoy Cruz (una cuadra Hospital Español). 17|2|T|02441|17|2

LAVADO y planchado dos veces por semana m|n. 3.200 la hora. Rep. de Siria 375 (Entre Rondeau y Morón). 17|2|C|531|17|2

NECESITO empleada, 15 a 19 hs. Benavente 540, Godoy Cruz. 17|2|T|02445|17|2

NECESITO empleada servicio doméstico por horas. Belgrano 960, Mendoza. 17|2|F|45681|18|2

NECESITO empleada con referencias, micro 13-A. Buen sueldo. Alem 1594, Dorrego. 17|2|T|02440|17|2

RESIDENCIAL necesita empleada. Necochea 766. 17|2|T|02442|17|2

SE NECESITA empleada cama adentro, buen sueldo. Teléfono 216808. 17|2|T|02433|17|2

SE NECESITA empleada doméstica, cama adentro, Joaquín González 746, Ciudad. 17|2|T|02444|17|2

URGENTE, necesito 3 empleadas para Buenos Aires, cama adentro. Para Mendoza, cama adentro, excelente sueldo. Tel. 292497. 17|2|C|537|17|2

OFRECIDOS

A MORON 284 solicite empleadas seleccionadas y garantizadas. T. 291104. 16|2|C|

RATON MICKEY por WALT DISNEY

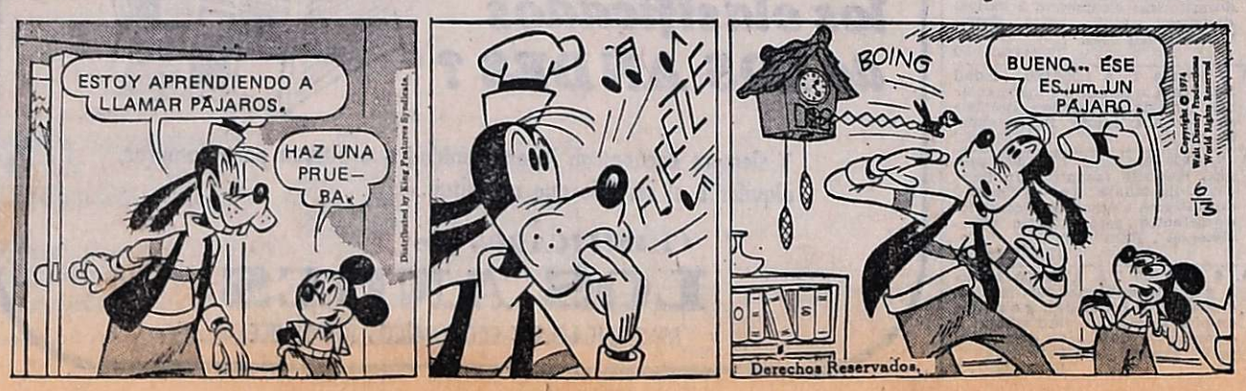

Metropolitano

Mañana Ríver y Boca dirigidos por Veiró

BUENOS AIRES, 16 (Télam). — El Colegio de Arbitros sorteó esta noche los jueces encargados del contralor de los encuentros a jugarse el miércoles por la segunda fecha del campeonato Metropolitano, correspondiéndole a Oscar Veiró dirigir el clásico a cargo de Ríver vs. Boca Júniors.

El detalle completo es el siguiente:

Zona "A"

All Boys vs. Huracán: Jorge Romero (a las 17.30); Independiente vs. Rosario Central: Angel Coerezza; Atlanta vs. Estudiantes; Alberto Ducatelli; Bánfield vs. Colón: Teodoro Nitti; San Telmo vs. F. C. Oeste: Raúl Loureiro (en Huracán).

Zona "B"

San Lorenzo vs. Argentinos Juniors: Claudio Busca; N. O. Boys vs. Rácing: Luis Pestarino; G. y E. La Plata vs. Chacarita Jrs.: Arturo Ithurralde; Unión vs. Temperley: J. C. Rodríguez; Vélez Sársfield vs. Quilmes: Roberto Barreiro.

Interzonal

Ríver Plate vs. Boca Júniors: Oscar Veiró.

Citados por el tribunal

BUENOS AIRES, 16 (Télam) El tribunal de disciplina de la AFA cursó en la fecha diversas citaciones para mañana a los jugadores expulsados en la jornada inicial del Metropolitano.

Cuatro de ellos no podrán jugar el miércoles y la nómina respectiva es la siguiente: José Saldaño, de Colón Leonardo Montone, de San Telmo; Claudio Premicci, de San Lorenzo y Rubén Galván, Independiente.

En cuanto a Carlos Trullet (Unión) y Mario Biondi (Témperley) también deberán prestar declaración pero podrán integrar sus respectivos equipos en la próxima fecha.

En lo concerniente a primera "B", están citados también para mañana los siguientes jugadores: J. C. Biaggini (Flandria), Raúl Franchocci (Almirante Brown); Antonio Ocampo y Jorge Rodríguez (ambos de Almagro) Omar Chiodin (Sarmiento, de Junín).

Asamblea de fútbol en la Liga sanrafaelina

SAN RAFAEL. — El próximo 20 del actual, se llevará a cabo en dependencias de la Liga Sanrafaelina de Fútbol, la asamblea general ordinaria, ocasión en que se procederá a la elección del nuevo presidente de la entidad de calle Bombal.

Todo indica que solamente será postulado para continuar desempeñando tan importante cargo, el actual titular de la Liga, señor Carlos Alberto Delpozzi, quien en el último período ha tenido una exitosa gestión.

Han sido designados como delegados a la asamblea, por Deportivo Argentino, Gonzalo Tabanera y Roberto Romero; por Huracán, Jorge Bittar y Carlos O. Acosta; Ignacio R. Gulu y Julio Trimiño por Pedal; Elder S. Nigro y Vesar Camara por Las Paredes; Héctor R. Cianci y Edgardo Ponce, San Luis; Carlos Mandolessi y Julio C. Martín, Rincón del Atuel; José Cáceres y Carlos Caro, Goudge; Leonardo Gómez y Julio Herrera, Atuel Norte; Ceferino Giménez y Roberto Coronado, Villa Atuel; Roberto L. Roldán y Juan A. Figueroa, Constitución; Roberto Dinatale, Quiroga; Humberto Prado, El Porvenir; Moisés Sparacino, Balloffet; Mariano Chacón, Cuadro Benegas; Esteban Orozco, El Salvador; Moisés Funes, Calle Larga; Juan Antonio González, Colonia Elena; Antonio Enrique Rubio, La Llave; Rubén Pérsico, Don Bosco y Ramón Alberto Grain por El Nihuil.

La asamblea dará comienzo con la lectura del acta anterior, y se continuará con la memoria y balance del período 1975. Posteriormente se procederá a la elección del nuevo presidente, y se proseguirá con la designación de miembros para el tribunal de penas, consejeros por los clubes de primera "B", para el tribunal de apelaciones y comisión revisora de cuentas. Se tratará luego la desafiliación de los clubes Villa Laredo y El Cerrito, por falta de actividad deportiva y finalmente se considerará de otorgar amnistía general a dirigentes, técnicos, auxiliares y jugadores, exceptuando aquellos que se encuentre encuadrados en el artículo 9, inciso 13, del reglamento general del Consejo Federal del Fútbol Argentino.

Cuadrangular de básquetbol inician mañana

Organizado por la Asociación Mendocina de Básquetbol se iniciará mañana en el estadio del Club General San Martín un cuadrangular de básquetbol con la participación de la selección nacional de Chile y los equipos mendocinos Andes Talleres, Anzorena y Atenas.

El programa de la fecha inaugural será el siguiente: 21.15, Talleres vs. Anzorena, y a las 22.15, Atenas vs. selección nacional de Chile.

Básquetbol

Fe de Palmira en el torneo de primera "C"

Palmira aspira a obtener el toreno de la división "C" de básquetbol y por ende lograr el ascenso a la categoría superior. Ese es el clima que vive la gente "jarillera" en el umbral de un nuevo campeonato que se inicia hoy cuando deberá jugar con Godoy Cruz. Los aurinegros se han preparado con antelación y el entrenamiento bajo la conducción de Edgardo Peralta ha sido intenso. Los partidos amistosos previos han servido para afianzar el conjunto donde a figuras veteranas como Ison se agregan jóvenes valores tales como Tirapani, Conill, Toledo, Barroso, Dimarco, surgidos de las divisiones inferiores de la entidad. No obstante Palmira ha creído conveniente reforzar el plantel con un hombre de experiencia de la talla de Delfor S. Navarro, jugador chileno precedido de antecedentes de valía y que ha cumplido una larga trayectoria en el básquetbol trasandino integrando la selección juvenil y clubes de primera línea como Unión Española y Ferro Badmington.

Su pase internacional ya ha sido gestionado y se está a la espera de la correspondiente conformidad para su habilitación.

Este panorama del básquetbol de Palmira permite vaticinar que existe un ferviente anhelo de reverdecer las épocas de esplendor que brindó este deporte. La adhesión del público hacia esta actividad se ha vuelto a poner en evidencia en el último torneo cuadrangular con recaudaciones bastante halagüeñas.

Todo ello hace suponer que el básquetbol en Palmira sigue latente, pese a la prolongada inactividad que por cerca de una década lo aisló de las contiendas oficiales. El año pasado cuando irrumpió nuevamente en los torneos federativos demostró que aun mantiene indemne ese venero que lo distinguió, erigiéndose en uno de los principales animadores del torneo al arribar en partido cumbre con el ganador AMSA en un cotejo que dejó en taquilla más de medio millón de pesos viejos. Ahora esa vocación de triunfo se acrecienta frente al campeonato que se inicia hoy.

Emilio Salcedo venció al nipón Royal Kobayashi

DAVID (Panamá), 16. (UPI) — El púgil panameño de peso pluma Emilio Salcedo venció anoche por decisión unánime en 10 asaltos al japonés Royal Kobayashi clasificado décimo por la Asociación Mundial de Boxeo (AMB).

La pelea se celebró en los terrenos de la Feria de David, ciudad de la provincia de Chiriquí a 440 kilómetros de la ciudad de Panamá.

El japonés derribó a Salcedo en el primer asalto con un derechazo al mentón, pero Salcedo se repuso y fue dominando al nipón hasta lograr la victoria por puntos a pesar de los esfuerzos de Kobayashi por definir la pelea con un golpe contundente. Los jueces y el árbitro votaron 97 - 95 en favor de Salcedo.

En el sexto asalto los dos púgiles sufrieron cortaduras en el rostro debido a un choque de cabezas. Salcedo salió con herida en la ceja izquierda y Kobayashi en el párpado izquierdo. El nipón fue el que más sangró durante el resto del combate. Además, sufrió una herida en la boca en el octavo.

Ambos púgiles pesaron 56,6 kilogramos.

Rosi Mittermeier, aclamada

En Munich, la estrella alemana olímpica occidental, Rosi Mittermeier, que logró dos medallas de oro y una de plata en los juegos olímpicos de invierno, es recibida entusiastamente en su ciudad natal. A la izquierda se observa al ministro presidente de Bavaria, Alfons Goppel. La señorita Mittermeier y otros miembros del equipo fueron aclamados y llevados al palacio del príncipe Carlos. (Radiofoto de UPI).

Actuará en el fútbol chileno Alfredo Letanú

SANTIAGO, (Chile), 16 (Télam-Latín). - Los argentinos Alfredo Letanú y Marcos Conigliaro, estrenarán mañana en Unión Española y Everton, respectivamente, en un torneo triangular que se cumplirá en Viña del Mar y que enfrentará a ambos equipos en su primera fecha.

Letanú fue la más espectacular contratación del campeón chileno que se prepara activamente para intervenir en la Copa Libertadores de América. Unión Española pagó 40.000 dólares a Boca Júniors por su transferencia.

Conigliaro, por su parte, vino del Lugano de Suiza, donde actuó la temporada pasada, para incorporarse a un club cuyos dirigentes están empeñados en que gane el torneo nacional del presente año.

El Fluminense de Brasil intervendrá también en el triangular que comienza mañana en Viña del Mar.

La lesión de Potente

ROSARIO, 16 (Télam). - Tan solo las consecuencias de un puntapié aplicado por un rival en un tobillo, es el carácter de la lesión sufrida por Osvaldo Potente, en el partido disputado ayer por el ex jugador de Boca Júniors en su nuevo equipo, Rosario Central.

La información fue suministrada esta mañana a Télam por un dirigente rosarino, quien además señaló su optimismo con respecto a la recuperación de Potente, estimando como muy probable su inclusión en el encuentro del próximo miércoles frente a Independiente.

Artime D.T. de Atlético Tucumán

SAN MIGUEL DE TUCUMAN, 16 (Télam). — El ex centrodelantero de River Plate, Independiente y la selección nacional, Luis Horacio Artime se encuentra desde hoy en esta provincia, donde llegó para hacerse cargo de la dirección técnica de los planteles del club Atlético Tucumán, quien logró incorporarlo, luego de prolongadas gestiones.

El ex goleador, una vez producida su llegada al aeropuerto Benjamín Matienzo, fue recibido por dirigentes del club tucumano, encabezados por el titular de la institución, Juan Enrique Luccioni.

Posteriormente, Artime, acompañado por directivos, se trasladó por vía automovilística hacia la zona veraniega "Las Estancias", lugar donde se encuentra en un período de oxigenación el plantel superior. Allí, conversará y será presentado a sus nuevos dirigidos.

En breves declaraciones formuladas a Télam, Artime manifestó que había sugerido a los dirigentes, no realizar ninguna compra, ni tampoco venta alguna, que pudiera interferir el normal desarrollo para su gestión como técnico.

Señaló que tiene muy buenas referencias de Atlético Tucumán, pero que prefería cerciorarse personalmente, para abrir un juicio con mayor exactitud.

Ciclismo sanrafaelino

Serna ganó la carrera "Doble Agua del Toro"

SANRAFAEL. — Orlando Serna de Balloffet, se impuso en la competencia ciclística "Doble Agua del Toro", que organizó el Club Villa Laredo, con puntaje para el campeonato de Resistencia de la Asociación Sureña de Ciclismo, que fiscalizó la prueba.

La competencia se largó, desde la sede del club organizador, donde también finalizó la prueba, pero la largada efectiva se realizó sobre la ruta nacional 143, a la altura del canal Cerrito. Las primeras intentonas de fuga, la protagonizaron Alaniz, Cubillos y Mansilla del Atuel Cicles Club. Sin embargo fue José Riveros, quien en primer término logró sacar ventajas al lote mayoritario, pero ese distanciamiento, duró pocos kilómetros y en Villa 25 de Mayo, fue neutralizado. Cuando se ingresó al tramo de tierra, donde pese a las condiciones del camino se anduvo a fierte ritmo, comenzó a disgregarse el compacto pelotón, tomando la vanguardia Oros, Chevenet, Pareja, Olivares, López, Mansilla y Garrido. En los últimos 15 kilómetros para la finalización de la primera etapa, se disputó un embalaje, que lo ganó en forma muy ceñida Juan Cortez, apareado por Orlando Serna y Norberto Guerrero.

Tras una neutralización de 6 horas, se inició el regreso desde Agua del Toro, con el orden de llegada que hasta Agua del Toro, tuvieron los participantes. Los punteros que formaban un pelotón de 8 pedalistas, fueron aumentando paulatinamente las ventajas sobre el resto de los competidores. A 20 kilómetros del punto final de la prueba, quedaron frente a las posiciones Juan Cortez, Orlando Serna y Norberto Guerrero, imponiéndose finalmente Serna.

Clasificación final

1º) Orlando Serna (Balloffet), que para recorrer los 165 kilómetros empleó un tiempo de 5 horas, 6 minutos, 5 segundos, a un promedio de 32,352 kilómetros; 2º) Juan Cortez (Balloffet); 3º) Norberto Guerrero; 4º) Nicolás Marchán; 5º) Luis Alaniz; 6º) Manuel Cubillo; 7º) Juan Salinas; 8º) Ramón Mansilla; 9º) Ernesto Zúñiga, y 10º) Patrocinio Garrido.

Delegación chilena de fútbol en Godoy Cruz

La delegación de la Municipalidad de San Miguel (Santiago de Chile), hizo entrega de un artístico trofeo al comisionado municipal de Godoy Cruz, Enrique Panoff.

La Municipalidad de San Miguel (Santiago de Chile), por intermedio de la selección de fútbol "Los Valdez" hizo entrega de un artístico trofeo al comisionado municipal de la Municipalidad de Godoy Cruz, señor Enrique Panoff. La delegación de deportistas trasandinos estuvo acompañada por el señor Juan Méndez, colaborador del Sindicato de Gas del Estado, gremio que sirvió de anfitrión a la delegación del vecino país. En este sencillo acto se hicieron presentes, Eduardo Dean, el director de Educación y Deportes; José Slaibe, y otras autoridades comunales.

El torneo de fútbol "Víctor Piña" se inició

Se cumplió la primera fecha del cuadrangular de fútbol "Víctor Piña" organizado por la Administración de Agua y Energía.

En el primer partido Ferrocarril General San Martín venció a Municipalidad de la Capital por 3 a 2, y La Mercantil Andina a Agua y Energía también por 3 a 2.

El sábado próximo en cancha de Municipalidad se jugará la final entre Ferrocarril General San Martín y La Mercantil Andina, y lo harán por el tercer puesto Municipalidad de la Capital y Agua y Energía. Los partidos comenzarán a las 16.15.

"Alejandra Houlné"

Agua y Energía batió a Independiente: 63-32

En la cancha de Unión Vecinal Dorrego se disputó una nueva fecha por la zona "A", del campeonato provincial femenino de básquetbol "Alejandra Houlné".

El torneo fue organizado por el Colegio de Arbitros de la Asociación Femenina de Básquetbol. El cotejo fue ganado por Agua y Energía por 63 a 32 de Independiente Rivadavia. En los intervalos fueron ejecutadas danzas españolas por un conjunto juvenil de la entidad de Dorrego.

La victoria de Agua y Energía, fue ampliamente justificada por su mayor comprensión de conjunto y fortaleza para llegar a la zona rival, siendo el parcial ganador en la primera etapa por 28 a 14.

La segunda parte del cotejo el accionar de las "verdes" de calle San Martín, fue muy superior a las "azules", que no tuvieron organización, e imprecisión para los pases.

Los equipos

Agua y Energía (63): A. Roldán 23, E. Moreno (Cap.) 12, M. Márquez 7, N. Morales 1 y E. Million 6 (formación inicial); E. Marconi 2, M. Lovera, M. Giudice 2, N. Narváez, C. Bort y E. Herrera 10.

D.T. Marcelo Capretti.

Independiente Rivadavia (32): M. Torres (Cap.) 16, N. Paz de Gallardo 2, M. Díaz N. González 2 y M. G. Torres 2 (formación inicial); S. Vega, M. N. Torres 10 e I. Cruz.

D.T. Francisco Pinto.

Arbitros: Mario Ibáñez y Eduardo Rodrigues.

Preliminar de primera "B": Olimpia se impuso a General San Martín por 26 a 24, quedando eliminado el quinteto de calle Perú.

El presidente del Colegio de Arbitros de la rama femenina Fernando Anfuso, hizo entrega de un obsequio a Oscar Molina Urrutia, por su colaboración en el deporte del básquetbol. También se guardó un minuto de silencio por el fallecimiento del hermano del juez Luis Scipioni.

Golf: Adolfo Leal (h) en el Club de Campo

Con buena cantidad de jugadores se jugó en el Club de Campo Mendoza un medal play a 18 hoyos. Se adjudicó el premio instituido por el club Adolfo Guillermo Leal con 67 golpes netos. En los hoyos 2, 3 y 4 había levantado siete golpes, en el 5 entró en el par y los hoyos 6 y 7 los bajó en un golpe, levantó otro en el 8 y en el 9 triple boguey, para un abultado 45. En el regreso realizó un trabajo más equilibrado y bajó en 5 golpes en relación con la ida. Pese a esos altibajos en muchos hoyos jugó en par y dos birdier en juego excelente a su hándicap 16. De esta manera Leal volvió a la senda del triunfo. En segundo lugar se ubicó Marta H. Chavarría de von der Heyde con 68 netos por mejor vuelta que Ernesto Briggs. La señora de von der Heydée mejoró en la vuelta; mientras que Briggs realizó una faena muy pareja 39-39. Un ocho en el hoyo 13 malogró su chance.

Cuarto fue Eduardo Pose con 69 netos. Un triple boguey en el hoyo 10 lo perjudicó ya que venía jugando uno sobre par. En los puestos siguientes cuatro jugadores con 70. Quinto Jorge Pillado Saavedra por menor hándicap que Luis María Ramos. Pillado en el último hoyo de par 5 falló con un 8. Una pelota en la laguna y tres putts incidieron en su rendimiento. Le siguió en orden de méritos la señora Margarita Calise de Pillado por mejor vuelta que Carlos von der Heyde. Las alternativas brindadas señalan los merecimientos de Leal ante serios adversarios.

Resultados. - 1º) A. Leal, 45 40 85 18 67; 2º) M. de von der Heyde, 43 41 84 16 68; 3º) E. Briggs, 39 39 78 10 68; 4º) E. Pose, 37 38 75 6 69 y 5º) J. Pillado, 41 40 81 11 70.

EL DEPORTE NUESTRO DE CADA DIA

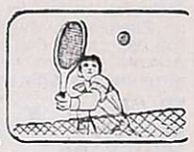

En un comentario anterior hicimos referencia al calendario 1976 del campeonato de menores, publicado en el Boletín Informativo de la Asociación Argentina de Tenis. Se nos ocurre de interés darlo a conocer para que nuestros menores en condiciones de viajar, y en su mayoría estudiantes, ajusten las fechas a las posibilidades de sus estudios.

Y decimos esto, porque en temporadas anteriores recibimos las quejas de muchos padres que nos decían que sus hijos, a los que frecuentemente les tocaba salir, perdían mucho en sus estudios en estos viajes, por los días que tenían que faltar a clase. Todo será cuestión de ordenamiento entre la Federación Mendocina de Tenis y los jóvenes tenistas para tratar que nadie resulte perjudicado, y así todos beneficiados, sobre todo los jugadores que en estas competencias de carácter interprovincial recogen experincias y conocimientos.

El calendario es amplio, tanto que desde abril a noviembre, con excepción de junio, incluye una competencia por mes, figurando entre ellas una en Mendoza los días 16, 17 y 18 de abril (Semana Santa), exclusivamente para varones. En los mismos días, en Córdoba, se realizará una competencia para mujeres. En ocasión de las fiestas mayas, los días 23, 24 y 25, se jugará en Tandil un torneo para mujeres y en Bahía Blanca, uno para varones.

El Campeonato Argentino exclusivo para menores, tendrá lugar los días 10, 11 y 12 de julio en Tucumán, para mujeres y en Salta, para varones. En agosto, aniversario de San Martín, los días 15, 16 y 17, en Santa Fe, para mujeres, y en Buenos Aires para varones. El torneo Día de la Raza, se disputará completo en Rosario, es decir para mujeres y varones, los días 9, 10, 11 y 12 de octubre y finalmente, el Campeonato de la República, completo en Buenos Aires, desde el 29 de octubre hasta el 1º de noviembre.

En el orden local el Mendoza Tenis Club anunció la presentación en sus instalaciones de la avenida Boulogne Sur Mer 520, del equipo argentino que participa en la Copa Davis, previa a su confrontación con los chilenos, que tendrá lugar en Chile durante la primera semana de marzo. Vendrán a nuestra provincia integrando el representativo nacional, Ricardo Cano, Julián Ganzábal y Enrique Caviglia, clasificados 2º, 3º y 7º, en el último escalafón de la Asociación Argentina de Tenis, a quienes se sumará José Luis Clerc, Nº 2 del ránking juvenil. El otro integrante del equipo, Guillermo Vilas, actualmente en Venezuela, al cumplir sus compromisos internacionales se lo permiten, viajará directamente a Chile.

Este esfuerzo que realiza el Mendoza Tenis Club por presentar en sus canchas a tan encumbradas figuras del tenis nacional, merece destacarse y lo que es más, el apoyo unánime de los aficionados, porque bien sabido es que las primeras raquetas no se movilizan si no están bien recompensadas económicamente. El equipo argentino de la Copa Davis que actuará en Mendoza los días 27, 28 y 29 de este mes, costará al Mendoza Tenis Club $ 20.000.000 moneda nacional, una cifra que para nuestro medio resulta poco menos que inalcanzable, si se espera absorberla con la recaudación de los tres días. Se nos ocurre que la erogación puede ser restituida, porque el espectáculo que se ofrecerá será de primera categoría, y bien merece que cuente con el apoyo de todos y de cada uno de los que de una u otra forma dirigen o están vinculados a la práctica de este deporte, que tanta difusión ha alcanzado en los últimos tiempos.

Boxeo

PUERTO MONTT, Chile, 16 (Télam-Latín) - El chileno Martín Vargas, campeón sudamericano de la categoria mosca, derrotó anoche aquí, por nocaut en el segundo asalto, al argentino Tito Pereyra.

Teófilo Salinas y el mundial en Argentina

LIMA, 16 (Télam-ANSA). — "Argentina vive intensamente su mundial de fútbol y los compromisos asumidos para la celebración de ese certamen se vienen cumpliendo sin dilación", expresó aquí el presidente de la Confederación Sudamericana de Fútbol, el peruano Teófilo Salinas Fuller, durante un programa de televisión transmitido por un canal de esta capital.

El máximo dirigente del fútbol sudamericano informó sobre la construcción y reacondicionamiento de los diversos escenarios en que se celebrarán las diversas fases del referido torneo en Argentina, como así también de las distintas infraestructuras propias de un evento de esta naturaleza, tales como alojamiento, transporte, y medios de comunicación.

Al ser interrogado Salinas Fuller si no consideraba exagerado el optimismo argentino sobre la realización de dicho campeonato mundial, en vista de las contínuas informaciones procedentes de diversas partes del mundo que ponen en duda la realización del torneo en dicho país, el máximo dirigente del fútbol sudamericano acotó que hace mucho tiempo que se juegan posibilidades con esa especulación, sobre todo en Europa, donde Bélgica y Holanda pretendían arrebatarle la sede a la Argentina.

Salinas Fuller indicó seguidamente que el reglamento favorece a la Argentina, ya que el próximo campeonato mundial debe realizarse en América, en vista de que el anterior se efectuó en Europa, en Alemania.

Asimismo, indicó que la Confederación Sudamericana ha defendido tesoneramente la posición de Argentina como país sede.

Automovilismo

BUENOS AIRES, 16. (Télam). — Fue modificado hoy el punto de llegada del Gran Premio de la provincia de Buenos Aires, prueba para automóviles de turismo de carretera que se cumplirá entre el viernes y domingo próximos en rutas del primer Estado argentino.

El arribo del segundo y último tramo, se producirá en la localidad El Dorado, partido de Balcarce, y de ese modo la etapa tendrá una extensión de 683.8 kilómetros y el total de la carrera será de 1.526 kilómetros.

También se determinó que el parque cerrado final se ubique en el Club de Pesca General Balcarce, en el acceso a la Laguna La Brava.

La nómina de inscriptos asciende a 80 pilotos, entre ellos, el campeón 1975, Héctor Gradassi, Jorge Recalde, Juan Traverso, Carlos Marincovich, "Hermanos Suárez", Ricardo Iglesias, Roberto Mouras, Antonio Liseviche y José Pontoriero.

Será director de la prueba —que no otorgará puntos para el campeonato argentino— Pedro Cerutti, y director adjunto Edgardo Fuentes.

Se otorgarán 1.028.808 pesos en premios y además 971.192 pesos en concepto de viáticos.

Sólo trece jugadores con pase al exterior

BUENOS AIRES, 16 (NA). Pese a la agitación del mercado de futbolistas no muchos fueron los que consiguieron durante este receso ser transferidos a instituciones del exterior. En todo caso, las exportaciones fueron de poca monta y en ningún caso intervino uno de esos famosos clubes europeos en los que los jugadores sueñan como un chico con ser bombero.

De los equipistas que el año anterior estuvieron enrolados en los 22 clubes que darán comienzo al campeonato Metropolitano de fútbol, sólo 13 consiguieron el propósito de emigrar. Colombia se llevó a 8 de esos jugadores con lo que volvió a demostrar que es un país muy interesado en importar futbolistas argentinos; los clubes brasileños adquirieron a dos argentinos, una institución ecuatoriana a otro mientras que Paraguay y Uruguay repatriaron a dos jugadores suyos que se desempeñaban en nuestro medio.

Este es el detalle de esas operaciones:

1º) Alcides Bareiro (puntero paraguayo que actuaba en River Plate) fue vendido al Olimpia de Paraguay en 200 millones de pesos moneda nacional.

2º) Mario A. Cejas (arquero de Huracán) fue adquirido por el Club Gremio de Porto Alegre, Brasil, en 600 millones.

3º) Jorge Paolino (zaguero de Huracán) fue vendido al Flamengo de Río de Janeiro en la suma de 600 millones de pesos.

4º) R. Leyes (arquero de Huracán) fue transferido al L.D.U. de Quito por 250 millones de pesos.

5º) C. Lorea (puntero de Ferrocarril Oeste) fue comprado por el Deportivo Cali, Colombia, por 400 millones.

6º) Epifanio Medina (volante de All Boys) fue cedido a préstamo al Atlético Júniors de Barranquilla, Colombia, 150 millones de pesos por este año y opción al pase definitivo en 350 millones más.

7º) R. Ruiz Moreno (delantero de Independiente) fue vendido al Deportivo Cali, Colombia, en 450 millones.

8º) Tocalli (arquero de Quilmes) fue vendido al América de Cali.

9º) Fucceneco (zaguero-volante de Quilmes) fue vendido junto con Tocalli al América de Cali en 220 millones, cifra que involucró el paso de los dos jugadores.

10º) Osmar Pellegrini (delantero de Rosario Central) con pase libre fue contratado por el Atlético Júniors de Barranquilla, Colombia.

11º) Baudilio Jáuregui (zaguero uruguayo de Unión de Santa Fe) fue vendido al Defensor de Montevideo en 100 millones de pesos.

12º) Carlos Dellasavia (volante-delantero de Gimnasia y Esgrima de La Plata) fue vendido a Millonarios de Colombia en 275 millones.

13º) Juan Ramón Verón (volante-delantero de Estudiantes de La Plata) con pase libre fue contratado por el Atlético Júniors de Barranquilla, Colombia.

Natación: Comandini es campeón argentino

"Tuve que competir en dos series con 20 participantes. Nunca ví tantos rivales ante mí. No sentí miedo y me traje, no más, el título para Mendoza".

Visitó la sección Deportes del diario LOS ANDES el pequeño y flamante campeón argentino de natación, Tulio Comandini, que representó a YPF, en el 14º Campeonato Argentino de Clubes de la República, disputado en la provincia de Tucumán.

Tulio Comandini que sólo cuenta 10 años de edad, y estudia en los cursos primarios, 6º grado, nos contó cómo obtuvo el título: "Tuve que competir en dos series con 20 participantes, yo nunca ví tantos rivales ante mí", y siguió diciendo. "llegué a las finales en los 100 metros mariposa en la categoría infantil "A", y me traje el título para Mendoza".

También nos manifestó que "en 200 metros individuales solo conseguí el de subcampeón, lo que ya es algo, donde estuvieron buenos nadadores y tuve que rendir al máximo para conseguir el segundo puesto".

"Debo agregar que a mis compañeros no les fue tan mal, Alejandro Palma y Marcelo Amado, lograron llegar a las finales, donde fueron vencidos".

Por último, el infantil campeón argentino, expresó su agradecimiento a los directivos de Y.P.F., cuerpo de profesores por las enseñanzas, que, "sin ello quizás no hubiese llegado a concurrir a un torneo de esa magnitud y a mis padres por el aliento que cariñosamente lo hacen en toda competencia donde yo actúo".

Guía deportiva

Asambleas

El próximo 22 del corriente el club Deportivo Maipú realizará una asamblea con el objeto de renovar parcialmente a sus autoridades, se elegirán vicepresidente, tesorero, protesorero y tres vocales titulares.

—El 29 del corriente se llevará a cabo la asamblea general ordinaria en la Asociación Mendocina de Arbitros de Fútbol; entre los principales puntos a tratar será la elección y proclamación de la nueva comisión directiva que regirá los destinos del ente durante el año 1976.

Básquetbol

Hoy dará comienzo el campeonato de básquetbol de primera "C" con los siguientes encuentros: a las 22.15, Newbery vs. H. y Patria; Independiente R. vs. Juventud Mendocina; Independencia, vs. Atlético San Martín y Atlético Palmira vs. Godoy Cruz. Previamente a las 21.15 se medirán las respectivas reservas.

—En la cancha de Agua y Energía continuará el torneo "Alejandra Houlné" que organizó la Asociación Femenina de Básquetbol "Mendoza". A las 20.45 en 1ª "B" lo harán Pedro Molina vs. Regatas y a las 21.45 en 1ª "A" se enfrentarán YPF vs. Independiente R.

Karate

Hoy a las 21, se iniciarán los cursos de Tang Su Do (karate coreano) en el Club Independiente Rivadavia en su gimnasio del parque General San Martín.

Papi fútbol

Continuará esta noche el torneo de Papi Fútbol que organizó el Club Bermejo Júniors y el Club Boca Júniors: a las 23, jugarán B. P. Lamantia vs. Cavilit y luego Banco de Mendoza vs. Cara Sucia.

—Informa el club Atlético Unión de Las Heras que en su sede de Malvinas 709 se reciben inscripciones para el campeonato de baby fútbol para niños de 7 a 10 años. Las inscripciones se cerrarán el día 20 del corriente.

Agasajan hoy en Bermejo a Ricardo Gimeno

En las instalaciones del Club Boca Júniors de Bermejo, será agasajado hoy a las 22, con motivo de la finalización de su mandato como presidente de la institución "Xeneise" el señor Ricardo Gimeno por el amplio apoyo prestado al club durante su gestión a través de cuatro años de proficua labor. El acto ha sido preparado por ex integrantes de la comisión directiva y un grupo de socios simpatizantes.

CORREO ARGENTINO Mendoza
Concesión Nº 47/Dto. 8º
Tarifa Reducida
Franqueo a Pagar
Concesión Nº 228

LOS ANDES

MENDOZA — Martes 17 de Febrero de 1976 — Año XCIV — Núm. 31.189

Torneo "Vendimia" - En cancha del "Expreso"

El puntero, Huracán, juega hoy con Gimnasia y Esgrima

En 2º turno, Godoy Cruz coteja con Independiente

Otra noche de fútbol. Otra noche por el torneo "Copa de Oro Vendimia". Y hoy con la finalización de la primera rueda, en el estadio de Godoy Cruz. Una doble jornada de verdadero interés y que cobra mayor atracción porque se anuncian importantes reapariciones en 2 de los cuatro participantes. Así por ejemplo en los "Azules" del parque, el regreso de Tomás Felipe Carlovich, el "Rey" del parque, el jugador que con su sóla presencia ya es garantía de espectáculo.

En el "Lobo" la reaparición en la línea de cuatro de Oscar Enrique Haack, el defensor que se caracteriza por su seguridad y regularidad.

Vicente Rossi. El ex defensor de Unión y Colón de Santa Fe que ya demuestra su capacidad de buen jugador en el "Expreso". Garantía en su puesto.

Tomás Felipe Carlovich. El retorno más esperado, el del "Rey" azul. Esta noche todo su talento en el medio campo de Independiente Rivadavia.

Oscar Enrique Haack. Otra vez su presencia en la línea de cuatro del "Lobo". Un defensor de lujo, que reúne calidad, seguridad y experiencia.

Huracán - Gimnasia

El "Globito" de Las Heras y el "Lobo" del parque animarán el primer partido de la noche, que está anunciado para las 20.15 Huracán, convertido en el "boom" del certamen, en el equipo sorpresa, llega a esta tercera fecha con la honrosa distinción de invicto y con el privilegio de ser el puntero absoluto. Tiene tres puntos, de cuatro posibles. Magnifica campaña de la mano de "Cholo" Converti, que ya le trasmitió a sus dirigido su fibra ganadora. Un Huracán que ante Godoy Cruz jugó un partidazo y ganó por 4 goles a 2. Los nombres de Martínez, Martinelli, Millicay, Giardini, Roberto Puebla y Morán, entre otros, son la base de este "Globito" invicto y ganador.

Gimnasia, que ya soluciono el problema de la dirección técnica, con la incorporación del señor Martín García, demostró ante Independiente que es adversario de cuidado. Y eso que al "Lobo" todavía le falta ajustar algunas líneas. En los planes de Gimnasia están, entre otros, el arquero Villalón, el volante Gutiérrez, que también puede actuar de delantero, y un par de elementos más, como Lapuente, Flores y Strack. Ya está dicho que reaparecerá esta noche Haack, de gran importancia en la defensa. Y el "Lobo" también con jóvenes elementos como Rogel, Calire, en los que se han depositado enormes esperanzas.

Independiente Godoy Cruz

Será el segundo partido de la noche y se iniciará a las 22.15. Estarán frente a frente dos tradicionales rivales que están capacitados para brindarse con todo por el triunfo. Independiente tiene dos puntos, producto de dos empates, y se vislumbra que está en condiciones de armarse y constituirse en un equipo de gran poderío. Hay excelentes individualidades, pero aún restan ajustar algunas líneas. Para hoy se anuncia la reaparición de Tomás Felipe Carlovich, que puede ser el hombre clave del medio campo.

La línea de cuatro ofrece seguridad y arriba Palavecino y Lugo son los hombres que se tutean con el gol. También Claverino ya impresionó como buen jugador.

Godoy Cruz, que perdió su invicto de la pretemporada frente a Huracán, tratará de borrar esa mala noche. Perdió 4 a 2 y las cosas no le salieron. Pero tiene elementos de sobrada calidad y experiencia para encontrar rápidamente el camino de la recuperación. Allí están Benítez, Magallanes, Fredes, Rossi, entre otros, que junto a Medina, Jorge Pereyra y Germán Pereyra son valores de importancia.

Precios

La entrada general, como es habitual, costará 60 pesos; menores de 13 a 16 años, 30 pesos; platea numerada, 50 pesos; sin numerar, 30 pesos. Los socios de Independiente y Godoy Cruz abonarán 30 pesos la popular.

Los árbitros

El partido entre Huracán Las Heras y Gimnasia y Esgrima será controlado por Angel Alberto Pivetta. El cotejo entre Independiente Rivadavia y Godoy Cruz será dirigido por Ernesto Antiga.

Los equipos

Huracán Las Heras: Villarroel; Giardini, Carlos Gómez, Suárez y Cáceres; Martínez, Roberto Puebla y Martinelli; Morán, Millicay y Felipe Sánchez.

Director técnico: Miguel Angel Converti.

Gimnasia y Esgrima (plantel): Ramírez, Espósito, Mesa, Guayama, Vicino, Haack, Salinas, Martín, Ibáñez, González, Genolet, Rogel, Calire, Esain, Carnivale, Badía, Canizzo y Esquivel.

Director técnico: Alfredo García, interino por momentánea ausencia del titular, Martín García.

Hora: 20.15.

* * *

Independiente Rivadavia: Garín; Mémoli, Vergara, Sartirana y Muniategui; Bazán, Carlovich y Claverino; Palavecino, Oros y Lugo.

Director técnico: Mario Imbelloni.

Godoy Cruz: Rodríguez o Giachi; Germán Pereyra, Dabalillo, Rossi y Pascualetto; Medina, Fredes y Magallanes; Paiva, Benítez y J. O. Pereyra.

Director técnico: Pastor Acosta Barreiro.

Hora: 22.15.

El primer equipo de Huracán Las Heras, gran animador del torneo "Vendimia". Es el puntero absoluto de las posiciones y está invicto. Esta es la formación que el viernes derrotó a Godoy Cruz por 4 goles a 2. Esta noche el "Globito" enfrentará a Gimnasia y Esgrima. Gran partido.

Novedades del fútbol

Hoy llegará Montilla y Ubeda ya es "Granate"

Berríos otra vez en Godoy Cruz

Confirmó oficialmente el club Independiente Rivadavia que hoy es esperado en Mendoza el arquero Daniel Montilla, que registra actuaciones en Racing Club donde se inició. All Boys y Bánfield. La noticia del viaje de Montilla la anticipamos en nuestra edición de la víspera y ahora llegó la confirmación oficial por parte del club del parque. La gestión en Buenos Aires la realizó el representante del club mendocino en la Capital Federal, señor Ricardo Fuica, quien también es esperado hoy por las autoridades "Azules" en compañía de Montilla. El arquero tenía ofertas de Chaco For Ever y Palestino, de Chile, pero se decidió por viajar a nuestra provincia. Tiene el pase libre y aquí conversará sobre su posible incorporación a Independiente.

Daniel Montilla. Quizás muy pronto sea el dueño del arco "Azul". Jugó en Racing, All Boys y Bánfield. Hoy es esperado en Mendoza.

La gestión de Mariano González

Regresó de Ecuador el presidente de Godoy Cruz, señor Mariano González. En aquel país percibió el importe del pase de Carlos Alberto Latino, negociado a un club de primera línea de Ecuador.

El regreso de "Pinino" Ubeda

Tuvo amplio éxito la gestión que cumplió en Buenos Aires el vicepresidente de Luján Sport Club, señor Angel Juan, que por encargo de la subcomisión de fútbol realizó importantes tramitaciones. Una de ellas ya se concretó y es el regreso a los "Granates" de Carlos Alberto Ubeda. Como se recordará "Pinino" Ubeda ya jugó en Luján, donde dejó un gran recuerdo. Ahora Ubeda, que también actuó en Maipú y Belgrano de Córdoba (Nacional), iniciará un nuevo ciclo en los "Granates", con la seguridad de que la plaza de puntero izquierdo estará muy bien cubierta.

Carlos Alberto Ubeda. Esta temporada lucirá otra vez los colores "Granates" de Luján Sport Club. "Pinino" dejó un gran recuerdo en el Bajo.

Llegó Berríos

Ya está nuevamente en Mendoza el defensor de Godoy Cruz, Guillermo Alfredo Berríos. El club lo citó mediante un telegrama, en razón de que sus servicios se consideraban de gran utilidad. Y Berríos ya está en Mendoza, dispuesto a reiniciar las prácticas con el plantel del "Expreso" a fin de reaparecer en cuanto se encuentre en su mejor estado físico. De esta manera Godoy Cruz solucionó un problema que tenía en su línea de cuatro.

Novedades "Granates"

Sigue Luján en el ruido. Para mañana se espera el arribo del número 9 cordobés César Galeassi, hermano del jugador de Deportivo Maipú. También son esperados dos elementos de Atlanta, de los que se tienen muy buenas referencias.

El "Lobo" y Gutiérrez

De muy buena fuente se supo que Juan Carlos Gutiérrez continúa en los planes de Gimnasia para la presente temporada. El futbolista, incluso, ya manifestó su deseo de permanecer en el "Lobo", donde actuó el año pasado como refuerzo para el Nacional.

Ramírez, a prueba

Gimnasia y Esgrima anuncia una importante novedad para el partido de esta noche, por el "Vendimia". Y esa novedad estará en el arco del "Lobo", en razón de que será sometido a prueba el guardavallas Ramírez qu proviene de San Martín, de San Juan.

El futuro de Francisco Ibáñez

Al ya anunciado interés de Deportivo Guaymallén por el puntero derecho "Albiceleste", Francisco Ibáñez, se agregó ahora Huracán Las Heras que también tendría interés en el concurso del delantero de Argentino, que sería transferible de existir alguna buena oferta.

Victoria de Boca

En partido de carácter amistoso, que se jugó en Nueva California, Boca Júniors derrotó a Atlético San Martín por tres goles a dos. Boca formó con Lavric; Rodríguez, Acosta, Pavón y Montiveros; Arias, Poncianessi y Siudmack; Hollman, Antognini y Rossi. También jugaron Negrete, Saromé, Mansilla y Ramos. San Martín lo hizo con Tamagnone; Chacón, Bartolucci, Zuvialde y Quinteros; Mosconi, Facchini y Telio; Cano, Fachetti y Guidone. También actuaron Elvira y Herrera. Los goles: Antognini y Hollman (2) para Boca, Guidoni y Elvira para San Martín. Fue expulsado Acosta. La recaudación: $ 22.260.

Guillermo Alfredo Berríos. Con su vuelta, Godoy Cruz recupera los servicios de un defensor que conoce muy bien su misión de marcador de punta.

Venció Luján

Luján Sport Club derrotó 2 a 1 a Gutiérrez, en partido amistoso. Luján presentó a Muñoz; Mattioli, Lavric, Reynoso y Catalá; Najurieta, Olmos y Amarilla; Guerrero, Arriagada y Mosqueda. Luego ingresaron Escudero, Fredes y Requena. Gutiérrez formó con Fombella; A. Molina, Naranjo, Jordán y Rodríguez; González, Vera y Agut; Soto Rivera, D. Molina y Escoda. Luego entraron Franchi, Bayón, Morandini y Dulce. Los tantos "Granates", Olmos y Mosqueda. El gol "Celeste" Soto Rivera. Se recaudaron: $ 7.120.

CASA BERMUDEZ S.R.L. DEPORTES

Palmira: cumpleaños y planes de trabajo

Hace pocos días, el 31 de enero, el Club Atlético Palmira cumplió 64 años de su vida dedicada al deporte. Esta vez no hubo festejos estridentes, por su trabajo silencioso y fecundo.

La reciente crisis, superada felizmente, ha permitido la reflexión serena y medir la responsabilidad que les cabe a dirigentes y asociados. Ha vuelto el optimismo y el ansia de superar los problemas contagia a directivos y allegados. Lo esencial, afirmó el tesorero del club señor Juan Alberto Catalfemo, es organizar y como corresponde las diversas facetas administrativas de la entidad, adecuar nuestra tarea dentro de una planificación que contemple el desenvolvimiento de todas las actividades del Club. Nos hemos fijado —comento —un plan de gastos e inversiones que guarden relación con los ingresos. En este panorama las inquitudes principales están dedicadas al fútbol y la sede social. Designada la sub-comisión que tendrá a su cargo en forma directa todo lo atingente al deporte, popular limitando su presupuesto dentro de nuestras posibilidades, la acción más intensa se volcará a la ampliación de la sede social. Es imperativo y necesario proceder cuanto antes al cierre de la sede para aprovechar sus instalaciones durante todo el año. La importante inversión realizada en años anteriores al adquirir el tinglado de material que cubre la pista de básquetbol debe complementarse con el cierre de los laterales. Ello permitirá la realización de festivales deportivos y reuniones sociales de todo tipo durante la temporada invernal.

También dentro de estos proyectos ya en marcha, se contempla cambiar la ubicación de la cancha de básquetbol orientándola de este a oeste, permitiendo de esta manera aprovechar la mayor amplitud de la sede, otorgando mayores comodidades al público. La próxima semana —agregó Catalfemo— se iniciará la construcción de nuevas dependencias destinadas a secretaría y oficinas administrativas, conforme a un detallado plan que involucra a todo el edificio de la sede social. Ustedes pueden ver que no gastamos palabras sino que nos remitimos a los hechos concretos. Recién hemos descargado 5.000 ladrillones y ya estamos levantando las paredes del costado norte. Necesitamos mucho más material y dentro de breves días iniciaremos la campaña para conseguirlo. Apelaremos a la buena voluntad de socios y simpatizantes del Palmira de ayer, de hoy y de siempre. Hemos preferido que nos vean actuar y después solicitar el apoyo. Ahora ya estamos en condiciones de ofrecer realidades. Pero en esto hay una verdad —comentó finalmente el señor Catalfemo— y es que todos los que se sienten identificados con los colores aurinegros deben de poner el hombro. La institución, con su herencia de glorias deportivas, pertenece a esta comunidad y entre todos la ubicaremos en la posición monitora que supo ganar a través de décadas. En eso estamos". Condijo.

Vence el 20 un plazo en la Liga

Informó la Liga Mendocina de Fútbol, que el próximo 20 del corriente vence el plazo para que los clubes de primera división "A", procedan a designar los consejeros titular y suplente, que integrarán el consejo directivo en la presente temporada.

Reunión de la Peña de la Amistad

El miércoles 18 a las 20 en el local del Círculo de Periodistas Deportivos se reúne la comisión directiva de la peña de la Amistad Futbolística para considerar lo relativo a la próxima cena del año que se llevará a cabo el primer viernes de marzo. En esta ocasión se ha dispuesto que los asociaciados concurran con sus respectivas esposas.

El consejo de la Liga se reúne hoy

La Liga Mendocina de Fútbol realizará hoy su reunión habitual a las 21.30. Se tratarán diversos asuntos en carpeta y correspondencia recibida en la última semana.

Tenis

Hoy en el Andino Tenis Club dará comienzo el torneo de tenis "Iniciación". El programa de partidos son los siguientes: 20.30, juveniles: C. Arroyo vs. R. Grecco; D. Sánchez vs. J. Caso; R. Aragona vs. R. Olguín; O. Girelli vs. R. Palombarini y S. Mazzalomo vs. S. Szejpichki.

Farmacias de turno en la región de Cuyo

PROVINCIA DE MENDOZA

Capital. Día y noche: "San Martín", San Martín 677, Tel. 291547; "Herrera", Juan B. Justo 255, Tel. 255448; "Buenos Aires", San Martín 2802, Tel. 214438; "Santo Domingo", F. L. Beltrán 101, Tel. 214445.

Policlínico Fleming. Teléfonos: 241810 y 245792.
Hospital Central. Teléfonos: 240063 y 245287.
Hospital Emilio Civit. Teléfonos: 250000 y 216320.
Hospital Ferroviario. Teléfono: 252600.
Hospital El Carmen. Teléfonos: 220279 y 220803.
Servicio Sacerdotal Nocturno. De 21.30 a 6.30, Telé. 255654.
División Bomberos. Teléfono: 244888
Comando Radioeléctrico de la Policía. Teléfono: 244444.

Godoy Cruz. Día y noche: "San Vicente", Rivadaviaesquina Belgrano, Tel. 220170; "Trapiche", Italia 1700, Barrio Trapiche, Tel. 226193; "Beltrán", Beltrán 1684, Tel. 247755.
Las Heras. Hasta las 24: "Falucho", San Martín 1702, Tel. 217077. Día y noche: "San Luis", San Miguel 1420, Tel. 251009.
Guaymallén. Día y noche: "San José", Godoy Cruz 399, Tel. 214448; "Bandera de los Andes", Colón 834, San José, Tel. 260192; "Alhambra", Carril Nacional 6720, Rodeo de la Cruz.
San Martín. Hasta las 24: "Tucumán", Tucumán y Mitre, Tel. 22714. Día y noche: "Plaza", 9 de Julio 327, Tel. 22326.
Luján de Cuyo. Día y noche: "Pasteur", San Martín 1169. Tel.980623.
Maipú. Día y noche: "Maipú", San Martín 248, Tel. 972614.
Gutiérrez. Hasta las 24: "Estación", 6 de Setiembre y Maza, Tel. 972625. Día y noche: "El Globo", Ozamis 501, Tel. 972207.
Junín. Día y noche: "Del Carmen", Mitre 256, Tel. 13.
Rivadavia. Día y noche: "San Martín", San Isidor 659, Tel. 42057.
La Paz. Día y noche: "Las Chacritas", Belgrano y 25 de Mayo, Tel. 36.
Tunuyán. Día y noche: "Española", San Martín 1800, Tel. 2452.
Tupungato. Día y noche: "San José", Belgrano 598, T. 4.
Eugenio Bustos. Día y noche: "San Antonio", Cano y Arenales, Tel. 17.
La Consulta. Día y noche: "La Consulta", San Martín 568, Tel. 1.
Santa Rosa. Día y noche: "Santa Rosa", ruta 7 s|n., Tel. 27. Las Catitas: "San Andrés", ruta 7 s|n.; "Las Catitas", av. Eulalia Calderón s|n. La Dormida: "La Ruta", ruta 7 s|n.; "Del Pueblo", av. Remo Falciani s|n., Tel. 22.
Villa Atuel. Día y noche: "Tonn".
San Rafael. Día y noche: "Schestakow", Barcala 433, Tel. 22384; "San Rafael", Avellaneda 143, Tel. 22117.
General Alvear. Día y noche: "Calafat", avenida Alvear Oeste 476, Tel. 2551.
Malargüe. Día y noche: "San Antonio", San Martín 530, Tel. 47.

PROVINCIA DE SAN JUAN

Capital. Hasta las 24: "España", España y C. Bustos, Rawson; "La Báscula", avenida España 199 Norte, Tel. 24523; "Santa Rosa", Recuerdos de Provincia 8; "Pintor", Tucumán 402 Sur, Tel. 24514. Día y noche: "Rodríguez", Laprida 16 Oeste, Tel. 22503; "Roma", General Acha 902, Tel. 27707; "Curie", avenida Libertador esquina Del Bono, Desamparados, Tel. 25401; "Aberastain", Aberastain 195 Sur, Tel. 23644.
Caucete. Día y noche: "López", Diagonal Sarmiento 898, Tel. 61070.
Pocito. Día y noche: "De Luján", Ingeniero M. Zalazar s|n., Tel. 69.
25 de Mayo. Día y noche: "Balmaceda".
Jáchal. Día y noche: "Del Pueblo".

PROVINCIA DE SAN LUIS

Capital. Día y noche: "Rivadavia", Rivadavia 645, Tel. 2145; "Santa Rosa", San Martín y avenida España, Tel. 4664; "Busso", Constitución y 25 de Mayo, Tel. 4328.
Ciudad de Mercedes. Día y noche: "Santa Teresita", avenida 25 de Mayo 402, Tel. 2368; "Mitre", avenida Mitre 1101, Tel. 1558; "Avenida", avenida Mitre 1400, Tel. 1730.

Huracán reanuda hoy sus entrenamientos

SAN RAFAEL. — Esta tarde reanudará su trabajo de entrenamiento el plantel de Huracán, que el próximo domingo en nuestro medio deberá enfrentar nuevamente al once de Pacífico, por la zona "F", del torneo regional que diera comienzo el pasado domingo.

Para las 17 ha sido convocado la totalidad del plantel "Auriazul", en cancha de Avenida Mitre, que el próximo domingo será escenario de tan importante cotejo, ya que en el mismo quedará develado cuál de los dos conjuntos, será el próximo rival del equipo ganador entre Argentino (Mendoza) y La Central (Rivadavia), que también definirán el próximo domingo en cancha del primero, en San José.

Incuestionablemente que las ventajas, están dadas en favor de la divisa sanrafaelina, ya que en el primer cotejo se impuso categóricamente por un 3 a 2 concluyente y que no admite reparos. Pacífico gallardamente se opuso a Huracán, pero ello no fue lo suficiente para frenar al experimentado conjunto capitaneado por Carlos Rodríguez. Pacífico, deberá afrontar este próximo partido, muy difícil para éstos, con varios factores negativos. El hecho de jugar como visitante, no contando con dos valores importantes como Scola (refuerzo) e Hidalgo, ya que fueran expulsados de la cancha en actitud ingenua de éstos, y lo más gravoso aún, es que para seguir en la competencia tendrá que imponerse en este cotejo decisivo, como mínimo por una diferencia de 2 goles. Que en las condiciones que ha quedado el equipo de Oscar Aguirre, seguramente le será muy difícil llegar a esa meta. Pero en el fútbol no hay lógica, y quizás pueda ocurrir, si la suerte los acompaña.

Tampoco Huracán, podrá contar con su centro delantero Juan Carlos Ureta, que también fuera expulsado en el primer partido. Pero para Huracán no será muy problemático, remplazar a este gravitante valor, por cuanto cuenta en su banco de suplentes, con eficaces elementos, que disimularán la falta de Ureta.

Se ha sabido, que Huracán trabajara en forma intensa hasta el jueves venidero, para ir aflojando el ritmo de los entrenamientos, entre viernes y sábado, día este en que será concentrado el plantel, hasta el domingo, horas previas al encuentro con Pacífico.

Este partido, dará comienzo a las 18, y se jugará en cancha de Huracán donde las boleterías quedarán habilitadas al público a las 15, siendo el precio de las generales de $ 55. El árbitro que conducirá el partido que oportunamente quedará designado por la AFA, arribará a nuestro medio el sábado por vía aérea.

Casos de empate en el Regional

Informamos a nuestros lectores la definición de los partidos por el torneo Regional que se disputan, como se sabe, de ida y vuelta. El artículo 32º de la reglamentación respectiva dice que jugados los dos partidos, pasará a la ronda siguiente el que haya obtenido más puntos. Pero de existir igualdad por haber ganado un partido cada uno o haberse registrado sendos empates, la manera de clasificar al ganador surgirá de lo siguiente:

a) El que hubiere obtenido más goles a favor en los dos partidos; b) de existir paridad en los goles a favor en los dos partidos, el que hubiere convertido más goles a favor actuando como visitante; c) de subsistir la igualdad, mediante la ejecución de 5 penales por equipo sobre uno de los arcos, determinándose el orden de ejecución por sorteo. Se tirará alternativamente. De continuar la igualdad seguirán lanzándose penales hasta que alguno quiebre la paridad. Entonces habrá concluido la búsqueda del ganador.

LATEX
EXÓTICO
el MO-DE-LA-DO
NUEVO INTIMO PERSONAL
Venta en farmacias

Ahorro? Sí; pero también mucho más que eso. Porque éstos son tiempos de NEGOCIOS, es la mejor INVERSION.
RASTROJERO DIESEL
UN NEGOCIO SOBRE RUEDAS!
No sólo ahorre. GANE. Venga y haga su mejor negocio: propónganos su plan de pagos.
Aproveche nuestra ENTREGA INMEDIATA
¡y salga manejando el mejor negocio de su vida!
IME
Se lo garantiza su
CONCESIONARIO OFICIAL EN MENDOZA:
quinto meschini s.a.
JOSE F. MORENO 1138 - TEL: 241149 - 246665 - 246934